#10

Luberon Monts de Vaucluse

CABRIERES D'AVIGNON, CAVAILLON, CHEVAL-BLANC, GORDES, LAGNES, LAURIS, LES BEAUMETTES, LES TAILLADES, LOURMARIN, MAUBEC, MERINDOL, OPPEDE, PUGET, PUYVERT, ROBION, VAUGINES

DÉCEMBRE 2019

Joyeuses fêtes
et bonne année
2020

Sommaire

P 4/5. ÉCONOMIE

P 6/7. ÉCONOMIE

P 8/9. TRAVAUX

P 10/11. MOBILITÉ

P 12/13/14. ENVIRONNEMENT

P 15. PISCINES

Certifié PEFC
Ce produit est issu de forêts gérées durablement et de sources contrôlées.
PEFC
10-31-3132
pefc-france.org

Revue éditée en 21 000 exemplaires
par LMV Agglomération
315 avenue Saint Baldou
84300 Cavaillon
Tél. : 04 90 78 82 30
communication@c-lmv.fr
www.luberonmontsdevaucluse.fr
Accueil LMV
Ouvert du lundi au vendredi
de 9h-12h30 et de 14h-17h30

Directeur de publication :
Gérard DAUDET, Président
ISSN 2496-6312
Dépôt légal : Décembre 2019
Design graphique : La Vache Noire
Photographies et Illustrations : LMV, Office de tourisme, IDEC Groupe, Filmatik, P. Giraud, Damien Rosso-Droz photo
Impression Rimbaud Cavaillon
Imprimé sur papier certifié PEFC

P 16/17. PDV / HABITAT / EMPLOI

P 18/19. PETITE ENFANCE

P 20/21. MÉDIATHÈQUES

P 22/23. TOURISME

Bonne année 2020

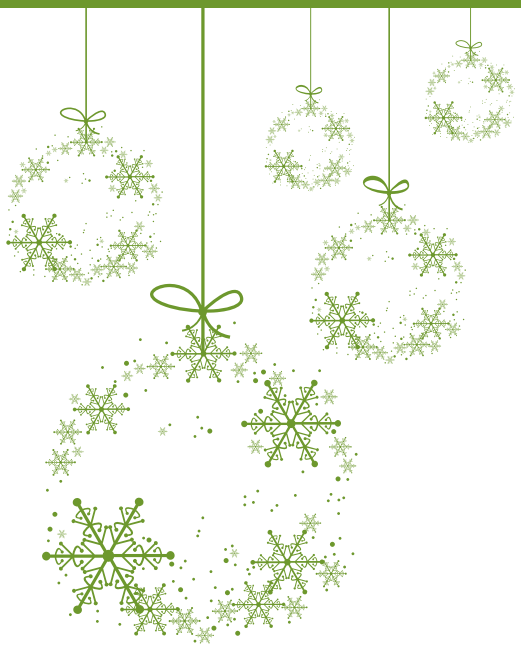

Le Président Gérard Daudet
et les élus de Luberon
Monts de Vaucluse
vous souhaitent de bonnes fêtes
et une bonne année.

KOOKABARRA

Des jus de fruits frais et hauts de gamme, made in Cavaillon

Le petit oiseau de Kookabarra a choisi Cavaillon pour faire son nid ! C'est dans les anciens locaux des pastis Granier, route de Cheval-Blanc, que la marque de jus de fruits frais, pressés et hauts de gamme vient de s'installer. Son fondateur, Jérémie Marcuccilli a en effet choisi de quitter des locaux devenus trop exigus pour installer ses 24 salariés sur 2000 mètres carrés à Cavaillon.

Choisir Cavaillon pour prospérer s'est naturellement imposé dans l'esprit de Jérémie Marcuccilli. Celui qui ne travaille qu'avec des fruits de saison, d'exception et autant que possible du terroir souhaite ainsi renforcer ses partenariats avec les producteurs locaux. *« 70% de notre matière première est locale »*, indique le chef d'entreprise qui a tissé un partenariat étroit avec la société Mesfruits, à Cavaillon.

Aujourd'hui leader des jus de fruits premium, Kookabarra, qui propose 150 références, est sans cesse en recherche de procédés innovants pour améliorer toujours plus la qualité de ses produits et garantir aux consommateurs une fraîcheur optimale et des délais de conservation allongés. En 2006, avec l'aide du CTCPA (Centre Technique des Conservations des Produits Alimentaires), Kookabarra avait déjà développé un concept breveté, permettant de conserver le jus de fruit frais pendant 14 jours, contre 4 sans cette prouesse technologique. Aujourd'hui, à Cavaillon, l'entreprise a investi dans l'achat d'un extracteur de jus à haute pression, *« une machine unique dans la région »*, selon Jérémie Marcuccilli. Selon les prévisions de l'entrepreneur, grâce à ses investissements et à ses perspectives de développement, il devrait continuer à embaucher des collaborateurs au rythme de 2 par an.

Kookabarra travaille principalement avec des hôtels, cafés et restaurants renommés mais il est aujourd'hui possible de trouver une partie de sa gamme de produits ailleurs. La piscine intercommunale Alphonse Roudière de Cavaillon, par exemple, qui défend les valeurs chères à Jérémie Marcuccilli que sont le sport et la santé, a été choisie par la marque pour vendre ses produits dans des distributeurs automatiques accessibles dans le hall d'accueil, aux heures d'ouverture de l'établissement. Par ailleurs, l'entreprise pense ouvrir sur son site de production cavaillonnais une boutique pour la vente directe de ses jus, confitures, céréales et autres fruits secs.

Pour en savoir plus : www.kookabarra.com

CAVAILLON Lökki n'en finit plus de pétiller !

Le kombucha, vous connaissez ? Il s'agit d'une boisson fraîche à base de thé fermenté naturellement pétillant et riche en micro-organismes vivants. Alternative naturelle aux sodas trop riches en sucres et en additifs, cette boisson, déjà très populaire en Amérique du nord, s'impose petit à petit sur les étals français notamment grâce à une start-up cavaillonnaise, Lökki, qui ne cesse de grandir.

Lorsqu'en 2017 l'entreprise pose ses machines au MIN de Cavaillon, c'est bel et bien dans le but de se développer. A l'étroit dans leurs anciens locaux, Nina Lausecker et Sebastian Landaeus, les deux gérants, avaient à l'époque des projets d'expansion plein la tête. Et c'est au MIN qu'ils ont pu les réaliser et créer des emplois. Aujourd'hui, les deux jeunes entrepreneurs sont à la tête d'une équipe de 7 salariés et sont en passe d'en recruter d'autres.

Lauréats du Club entreprendre puis du dispositif régional Cèdre, les deux « éleveurs de bulles » comme ils se qualifient, ont trouvé à Cavaillon des locaux à la hauteur de leurs ambitions. D'abord locataires de 240 mètres carrés, Lökki s'étend aujourd'hui sur une surface 600 mètres carrés.

Entreprise innovante, Lökki dispose aujourd'hui d'une chaine d'embouteillage performante et des cuves de refroidissement XXL. Tous les voyants semblent au vert pour l'entreprise cavaillonnnaise, qui compte doubler rapidement son chiffre d'affaires…

Pour en savoir plus : www.lokki-kombucha.fr

CAVAILLON Nadia Sammut invente la pâtisserie libre, sans gluten, sans œuf ni lait

Des produits sains et de la création d'emplois : voilà ce que propose Nadia Sammut depuis qu'elle a installé son atelier Kom&Sal au MIN de Cavaillon, au début de l'été 2019.
La cheffe étoilée « sans gluten » (la première au monde !) a ouvert son laboratoire de « panification libre », de « pâtisserie libre » ainsi qu'une activité de meunerie au MIN Cavaillon.

Les produits de boulangerie qui y sont cuisinés sont sans gluten, lactose ni œuf. Mais Kom&Sal, c'est aussi un engagement fort et inédit en faveur de l'agriculture du territoire. Les céréales et légumineuses utilisées pour les recettes sont produites de façon raisonnée et bio, sur le territoire de la Région SUD. Les ingrédients qui ne peuvent pas être issus de la région tel que le chocolat par exemple, proviennent du commerce équitable et de filières de qualité. Tel est l'engagement de Nadia Sammut et de son équipe.

Il s'agit donc d'un projet qui s'engage sur l'ensemble de la chaîne, de l'agriculture à la fabrication.

Les boulangers travaillent à partir de produits issus de l'agriculture du territoire afin de proposer aux consommateurs des produits de boulangerie et de pâtisserie frais, tels que le pain au levain naturel de sarrasin et riz aux farines fraîches de châtaigne, pois chiche, etc.
Ce sont six emplois qui ont ainsi été créés, à Cavaillon, par Kom&Sal.

Pour en savoir plus : www.komandsal.fr

Lagnes **Un centre d'affaires ouvre ses portes**

Un centre d'affaires proposant, à la location, espace de coworking et bureaux privatifs ou partagés ainsi qu'une salle de réunion vient d'ouvrir ses portes au Centre tertiaire de Lagnes, un équipement de 1000 m², connecté et labellisé Haute Qualité Environnementale, géré par LMV Agglomération.

Contacts : www.espace-tertiaire.com / www.externalys.net / 117 allée du Centre tertiaire, 84800 Lagnes.
Pour en savoir plus : **www.luberonmontsdevaucluse.fr**

« *Espace Tertiaire a pour ambition, depuis son ouverture en octobre 2019, de proposer un réel confort de vie aux entrepreneurs et entreprises, avec des espaces de travail optimisés dans un cadre calme et proche des grandes agglomérations et qui permettent aux entrepreneurs de travailler à proximité de leur domicile* », indique Marie-Dominique Blatgé, sa gérante.

Ce nouveau centre d'affaires cible trois types d'entrepreneurs ou de salariés : ceux qui travaillent seuls et/ou en télétravail et qui ont besoin de créer du lien avec d'autres entrepreneurs, ceux qui démarrent leur entreprise et qui ont besoin d'un bureau calme et tout équipé, et ceux qui recherchent un point de chute occasionnel. Tous peuvent se retrouver dans l'espace de convivialité situé à l'accueil du Centre tertiaire pour échanger autour d'un café.

Espace Tertiaire est né du constat régional dressé par sa gérante, Marie-Dominique Blatgé, de manque d'installations et de bureaux pour les entreprises et entrepreneurs en milieu rural et de la montée de création des espaces coworking. La chef d'entreprise avait déjà fait le choix, en avril 2018, de déménager le siège social de sa première activité, *Externalys*, d'Aix-en-Provence à Lagnes. *« Entre Espace Tertiaire et Externalys, nous sommes en mesure de proposer à un chef d'entreprise tout un panel de services allant de la logistique à de l'assistance administrative dans le seul but de lui permettre de gagner en efficience et en efficacité. Concrètement, un entrepreneur qui s'installe chez nous n'aura pas d'autre souci que celui de faire croître son entreprise. Mes deux collaboratrices et moi, nous nous occupons du reste ! ».*

Le groupe IDEC – Faubourg Promotion, représenté par Marc Frappa (4e en partant de la gauche) en compagnie d'entrepreneurs qui souhaitent s'installer sur Natura'Lub.

Natura'Lub candidate au label Eco Parc

IDEC, aménageur de la future zone d'activités des Hauts Banquets, vient de candidater auprès du Département de Vaucluse pour l'obtention du label Eco Parc pour Natura'Lub. Le parc d'activités de Bel Air aux Taillades, a déjà décroché ce prestigieux label qui permettra à Natura'Lub d'obtenir une subvention de 1 million d'euros.

La démarche Eco Parc labellise les Parcs d'Activités qui s'inscrivent dans des actions concrètes de qualité et de performance.
Ce label s'appuie sur les 4 «atouts qualité» du développement durable :

- L'accessibilité et la circulation (mobilité douce, piste cyclable, accès PMR, cheminement piéton...).
- Les traitements paysagers et les infrastructures immobilières (essences locales d'arbres, espaces verts, choix des matériaux de construction et respect de l'architecture locale).
- La gestion environnementale des flux, des rejets et la maitrise des énergies (utilisation des énergies renouvelables, collecte des déchets et tri sélectif).
- L'animation économique et le services aux entreprises.

Une fois ce label décroché, IDEC candidatera cette fois-ci auprès de la Région SUD pour l'obtention du label Parc + qui valorise les parcs d'activités engagés dans des actions concrètes de qualité et de performance concernant les services, le bien-être, l'environnement, le bâti, les infrastructures et le développement économique.

Coustellet **Avenue du Tourail : les travaux de requalification se terminent**

Programmés sur deux phases, entre l'automne 2018 et la fin de cette année, les travaux de requalification de l'avenue du Tourail touchent à leur fin. L'an dernier, c'est un important chantier de création d'un réseau pluvial et d'un bassin de rétention enterré sur le parking du marché qui avait été mené par l'Agglomération. Cette année, le chantier concernait la création de trottoirs de chaque côté de l'avenue, la reprise de la chaussée principale, le remplacement des candélabres par de nouveaux, plus économiques, équipés d'éclairage LED ainsi que la plantation d'une zone végétale permettant d'isoler, de sécuriser et d'embellir la Véloroute.
Perturbé par les intempéries de ces dernières semaines, le chantier, qui devait se terminer avant les fêtes de Noël, sera achevé autour de la mi-janvier. Toutefois, les travaux seront suspendus entre le 21 décembre et le 6 janvier.

Coustellet **Le parking des Guillaumets et la Véloroute seront prêts pour le printemps**

De l'autre côté de la RD2, l'Agglomération mène, conjointement avec le Conseil Départemental de Vaucluse, un chantier de requalification du parking des Guillaumets. Le Département prend en charge l'aménagement du nouveau tronçon de la Véloroute. Ce dernier constitue la colonne vertébrale de cet axe. De son côté, l'Agglo est en charge de la requalification de la voirie, du pluvial et de la zone de stationnement, ainsi que de la création de l'aire de covoiturage, de l'installation de nouveaux candélabres LED et de la création d'espaces verts peu gourmands en eau.
Ce chantier, lui aussi retardé par les épisodes pluvieux à répétition que nous avons connus dernièrement, doit être livré au début du printemps 2020.

LMV Fibre optique : la moitié du territoire connecté

La fibre optique se déploie sur le territoire. A Cavaillon, Cheval-Blanc, Mérindol et Les Taillades, c'est l'opérateur privé Orange qui est chargé de construire le réseau. Toutes les autres communes du territoire sont concernées par un plan de déploiement public. Ce dernier, piloté par le Département de Vaucluse et co-financé par l'Agglomération, est mené par le délégataire Vaucluse Numérique. C'est cette société qui conçoit, construit, exploite, entretient et répare le réseau dans vos communes. Une fois le réseau opérationnel, il est commercialisé par Vaucluse Numérique aux opérateurs privés. C'est ensuite après de l'un d'entre eux que vous pouvez souscrire un abonnement pour accéder au très haut débit. Votre opérateur devra alors équiper votre domicile d'un petit boîtier et le connecter au câble de fibre optique installé par Vaucluse Numérique sur la voie publique.

A la fin de l'année 2019, Lagnes, Les Beaumettes, Maubec, Cabrières d'Avignon, Gordes, Robion et une partie d'Oppède, seront reliées au très haut débit. Dès le début de l'année 2020, les travaux continueront sur le territoire. Ainsi, la seconde partie d'Oppède, Lauris, Lourmarin, Puyvert, Puget et Vaugines seront éligibles à la fibre optique d'ici mars 2021 selon les prévisions de Vaucluse Numérique.

Au total, LMV Agglomération aura investi près de 1,24 million d'euros pour relier ses communes membres au très haut débit, garantir aux usagers et aux entreprises une connexion optimale et ainsi renforcer l'attractivité économique de son territoire.

BON À SAVOIR

Pour savoir si votre domicile est éligible à la fibre optique, rendez-vous dans l'espace «Particuliers» du **www.vaucluse-numerique.fr,** entrez votre adresse. Si la pastille est verte, vous êtes éligible. Si elle est orange, cela signifie que vous devez attendre jusqu'à 3 mois avant d'être éligible. Si elle est rouge, les travaux n'ont probablement pas encore débuté.

Une fois éligible, vous pouvez, si vous le souhaitez, contacter un opérateur pour souscrire une offre.

Mérindol Le sentier piéton La Garrigue bientôt livré

C'est à la fin du mois d'octobre 2019 que les travaux d'aménagement du sentier pédestre qui chemine au cœur de l'Espace Naturel Sensible (ENS) La Garrigue, à Mérindol, ont commencé. Ce chantier exemplaire prévoit l'aménagement d'un cheminement piéton long de près d'un kilomètre, totalement sécurisé et accessible aux personnes handicapées, jusqu'au belvédère qui surplombe la Durance. Pendant leur balade, les promeneurs pourront profiter de panneaux positionnés sur des aires de repos qui présenteront la faune et la flore présents sur cet ENS. Ces panneaux sont travaillés en collaboration avec le Parc Naturel Régional du Luberon et le Syndicat Mixte d'Aménagement de la Vallée de la Durance (SMAVD). L'Agglomération, qui pilote ce chantier, aménage aussi le parking de ce site et en sécurise l'accès depuis la RD 973.
Les travaux doivent être terminés au début du printemps 2020. Un dossier pour l'obtention du Label Tourisme et handicap, décerné par Vaucluse Provence Attractivité, sera déposé par LMV une fois le chantier fini.
Projet financé par le Département de Vaucluse à hauteur de 100 000 euros.

Département de VAUCLUSE

Cavaillon **L'abonnement devient obligatoire pour les scolaires**

Chaque jour, le réseau de transport urbain C mon bus transporte, en moyenne, près de 600 passagers sur ses 4 lignes régulières et 3 lignes adaptées aux horaires des collégiens et lycéens. Un succès non démenti qui a mérité quelques ajustements, notamment sur les lignes S1, S2, et S3.

A compter du 6 janvier 2020, tous les collégiens et lycéens qui voyagent sur les lignes S1, S2 et S3 devront obligatoirement être en possession d'un abonnement. Cette décision s'est imposée suite à la sur fréquentation de ces lignes, et notamment de la ligne S3 (Les Vignères), depuis le début de l'année scolaire 2019. Cette mesure permettra de mieux maîtriser le flux de voyageurs et de leur garantir un confort de transport optimal et aussi d'identifier les élèves perturbateurs afin d'appliquer le sanctions prévues dans le règlement intérieur. Sur les lignes S1, S2 et S3, l'achat de ticket à l'unité sera toutefois encore possible pour tous les autres voyageurs.

Parallèlement à ça, la rotation de la S3 de 8h15, au départ des Vignères, est désormais rallongée afin que les élèves se rendant à Paul Gauthier, Saint Charles, Ismaël Dauphin et Alexandre Dumas pour 9 heures puissent l'emprunter.

INFOS

Pour souscrire un abonnement scolaire, il suffit de se rendre en mairie de Cavaillon muni d'une photo d'identité récente, d'un certificat de scolarité ou du carnet de correspondance.
Tarif : 100 euros l'année.

Cavaillon **Des caméras sur la ligne C**

Parce que la sécurité et la tranquillité sont essentielles en matière de transport, les élus de LMV ont décidé d'équiper de caméras de vidéoprotection sa navette gratuite (ligne C), reliant le parking relais du Grenouillet au centre-ville de Cavaillon, ainsi que le bus de remplacement. Les caméras seront opérationnelles pour le début de l'année 2020. Cette mesure, prise à titre expérimental, permettra aux forces de police d'intervenir plus efficacement en cas de problème et de dissuader les auteurs potentiels d'incivilités. Les images de vidéoprotection seront susceptibles d'être transmises aux services de sécurité publique et pourront être utilisées en cas d'infraction au règlement à des fins de poursuite.

Conformément à la réglementation en vigueur, toute personne peut accéder aux enregistrements la concernant. La demande devra être adressée à LMV :
Service juridique LMV Agglomération
315 avenue St Baldou – 84300 CAVAILLON
Tel : 04.90.78.82.30
Mail : accueil@c-lmv.fr

C mon bus

De nouveaux abribus sur le réseau

Afin de garantir un maximum de confort aux voyageurs, LMV poursuit l'installation d'abribus sur le réseau C mon bus. Dernièrement, ce sont les arrêts Ravaou (Auchan), La Clède, Avenue de Cheval-Blanc, Centre de Loisirs et les Banquets qui viennent d'être équipés.

LMV labellisée Territoire engagé - Une Cop d'avance !

Le 9 décembre dernier, c'est à la Fruitière Numérique de Lourmarin que Joël Raymond, Maire de Lourmarin et Vice-Président de LMV, ainsi que Jean Grégoire, Adjoint au maire d'Oppède et lui aussi Vice-Président de l'agglomération, ont reçu pour le compte de LMV le trophée « Territoire engagé – Une Cop d'avance ». Ce label, décerné par l'Agence Régionale Pour l'Environnement (ARPE) récompense LMV Agglomération pour ses actions engagées en faveur du développement durable.

L'aménagement de l'Espace Naturel Sensible « La Garrigue » à Mérindol, le travail engagé sur la reconquête des friches agricoles, l'élaboration du plan paysage, les actions en faveur de l'économie circulaire (broyat de déchets verts mis à la disposition des agriculteurs), labellisation Eco Parc et Parc + des zones d'activités sont une partie des thématiques qui ont été mises en avant par l'Agglomération dans son dossier et saluées par le jury.

Le plan climat a le vent en poupe !

Réduire l'émission de gaz à effet de serre, mieux s'adapter au changement climatique, développer les énergies renouvelables, travailler sur la sobriété énergétique et la qualité de l'air, tels sont les objectifs du Plan Climat Air Energie Territorial (PCAET) qui a été lancé en septembre 2019 par les élus de l'Agglomération et de la communauté de communes des Pays des Sorgues et des Monts de Vaucluse, sous l'égide du Scot (Schéma de Cohérence Territoriale).

Le PCAET est un programme local de développement durable. A la fois stratégique et opérationnel, il prend en compte l'ensemble des problématiques climat-air-énergie. Il s'inscrit dans les objectifs nationaux, qui sont, à l'horizon 2030 :

- Réduire de 40% des émissions de gaz à effet de serre par rapport à 1990.
- Réduire de 20% la consommation énergétique finale par rapport à 2012.
- Aboutir à 32% d'énergies renouvelables dans la consommation finale d'énergie.

Le bureau d'études IN VIVO/INDDIGO/SOLAGRO accompagnera l'élaboration de ce document qui sera approuvé fin 2020, pour une durée de 6 ans.

LMV Reconquérir les friches agricoles pour leur donner un nouveau souffle

Il existe sur le territoire, comme sur l'ensemble de la Région SUD, un paradoxe : des agriculteurs ont du mal trouver des terres agricoles en zones péri-urbaines là même où des friches se développent.
Forts de ce constat, les élus de Luberon Monts de Vaucluse Agglomération, qui ont à cœur de protéger l'agriculture comme maillon essentiel dans l'économie locale, se sont engagés dans une stratégie locale de préservation et de mise en valeur du foncier agricole et naturel, sur 10 communes du territoire, en répondant à un appel à projet européen ouvert par la Région SUD – Provence-Alpes-Côte d'Azur. L'Agglomération, chef de file de cette opération, a mobilisé à ses côtés de nombreux partenaires institutionnels, de la filière agricole et associatifs.

La SAFER (société d'aménagement foncier et d'établissement rural) et la Chambre d'Agriculture de Vaucluse ont entamé un travail de recensement de ces friches agricoles. Le but est d'approcher les propriétaires pour comprendre les raisons qui les poussent à conserver ces terres sans les exploiter. La première cause s'apparente souvent à de l'attentisme spéculatif, c'est-à-dire que les propriétaire attendent, bien souvent en vain, que leur terrain devienne constructible.
Ce qu'il faut savoir, c'est qu'aujourd'hui, un terrain agricole non exploité ne prend pas de valeur, bien au contraire. Une friche n'étant plus irriguée ni cultivée, elle se dégrade. Pire, assimilée à un terrain vague, elle est souvent l'objet de dépôts sauvages qui la souillent. Par ailleurs, une friche peut présenter un problème sanitaire car des maladies et ravageurs peuvent s'y développer et ainsi contaminer les terres voisines, cultivées ou non. Le risque d'incendie y est aussi multiplié faute d'entretien. Parallèlement à ça, il est faux de penser que ces terres, même non exploitées ne coûtent rien à leur propriétaire. Ce dernier doit s'acquitter de la taxe sur le foncier non bâti, de la taxe due à l'ASA (association syndicale autorisée) ou de l'abonnement à la Société du Canal de Provence.

S'il n'est pas en mesure d'exploiter sa terre, le propriétaire n'est pas obligé de subir cette situation et a la possibilité de louer, voire revendre, son terrain à un agriculteur. Il peut pour cela se rapprocher de la SAFER qui le mettra alors en relation avec un exploitant et qui l'assistera dans les démarches administratives.

Pour en savoir plus : www.safer-paca.com

Mérindol
Vers la création d'une nouvelle déchetterie

Vétuste, la déchetterie intercommunale de Mérindol ne répond plus, aujourd'hui, aux besoins du territoire et des usagers en matière de collecte et de tri des déchets. Des études techniques ayant confirmé un coût trop élevé pour sa rénovation, les élus ont choisi de construire un nouvel équipement sur la commune afin de remplacer l'existant. Un terrain de 7000 mètres carrés a été identifié en bord de Durance. Le projet, lui, ne concernera que 3500 mètres carrés. La plateforme de déchargement sera composée de 7 bennes à quais et ne sera accessible qu'aux particuliers. Les études sont en cours. Les travaux doivent débuter dans le courant de l'année 2020.

LMV Une réflexion lancée sur le financement de 1000 vélos électriques

La préservation du cadre de vie, de l'environnement et les modes de déplacements doux sont aujourd'hui des préoccupations de plus en plus prégnantes dans l'esprit des usagers. A ce titre, le bureau communautaire de l'agglomération a validé l'idée de travailler, en 2020, sur une opération de financement de vélos à assistance électrique (VAE).
L'opération *1000 vélos électriques* concernerait le déclenchement d'une subvention de la part de LMV à destination d'un habitant du territoire venant de faire l'acquisition d'un vélo électrique répondant à certains critères. Cette aide pourrait être fixée à 30% du montant du vélo, dans la limite de 300 euros.
A terme, l'Agglo réfléchira aussi à équiper certains sites du territoire de points de recharge pour VAE et de zones de stockage.
Ce projet est en totale cohérence avec l'extension, par le Département de Vaucluse, de la Véloroute du Calavon qui doit venir jusqu'à Cavaillon dans les prochaines années. Un nouveau tronçon de cette super piste cyclable est par ailleurs en construction au niveau du parking des Guillaumets, à Coustellet.

LMV va planter des arbres offerts par le Département et la Région

Parce que l'embellissement et l'amélioration du cadre de vie des usagers sont des priorités pour les élus intercommunaux, LMV va planter des centaines d'arbres sur son territoire grâce aux dispositifs déployés par le Département de Vaucluse et la Région SUD.

La première collectivité a en effet lancé l'opération *20 000 arbres en Vaucluse*. Elle s'engage à fournir aux communes et intercommunalités qui le souhaitent des arbres et arbustes prêts à planter pour leurs aménagements paysagers en ville. C'est donc tout naturellement que l'Agglomération a décidé de s'engager dans cette voie.

De son côté, la Région SUD a voté un investissement de 3 millions d'euros d'ici 2021 pour planter 200 000 arbres en milieux urbains et périurbains. Grâce à cette aide qui s'élèvera à 80% du montant de la dépense, LMV pourra remplacer des arbres malades et en planter de nouveaux.

Dans le cadre de ces deux dispositifs, différents aménagements paysagers ont été identifiés et seront réalisés sur des équipements communautaires, comme par exemple à la nouvelle piscine intercommunale Alphonse Roudière, à Cavaillon.

Cavaillon La collecte de sapins de Noël reconduite

Forte du succès rencontré en 2018, LMV renouvelle son opération de collecte de sapins de Noël, en centre-ville de Cavaillon. Dès le 26 décembre 2019 et jusqu'au 31 janvier 2020, huit points de collecte seront spécialement aménagés et accessibles à tous. Ils seront situés sur la place Joseph Guis, au Faubourg des Condamines (devant la résidence Les Chardons), sur le Parking de la Médiathèque, sur le Parking Général Leclerc, à l'angle des rues Marius Accarie et des Platanes, aux Ratacans, à la Clède et sur l'avenue Raoul Follereau. Les sapins déposés seront ensuite récupérés par le service collecte de l'Agglomération et acheminés vert la déchetterie Mon Espace Vert Cavaillon où ils seront broyés pour être ensuite valorisés.
Vous pourrez aussi déposer vos arbres directement dans les deux déchetteries vertes du territoire, à Cavaillon et à Vaugines, à compter du 7 janvier 2020, muni de votre carte de déchetterie.

PISCINE ALPHONSE ROUDIÈRE

Cavaillon **Déjà 916 écoliers ont appris à nager à la piscine couverte**

Découvrir le milieu aquatique et apprendre à l'aimer, être capable d'être autonome sur une quinzaine de mètres, de s'immerger et de récupérer un objet au fond d'un bassin et surtout de connaître ses limites pour s'assurer un maximum de sécurité dans l'eau, tels sont les objectifs du dispositif national « Savoir nager ».
Depuis sa réouverture en septembre 2019 suite aux importants travaux de requalification qu'elle a connus, la piscine intercommunale Alphonse Roudière est en capacité d'accueillir tous les scolaires du territoire. Lors de ce premier cycle de 10 semaines d'apprentissage qui vient de se refermer, ce sont déjà 916 enfants de CE1, CE2, CM1, CM2 et 6e issus du territoire qui ont pu profiter de 10 sessions de 45 mn de piscine. Pour le moment, toutes les écoles de Cavaillon, ainsi que celles de Cabrières d'Avignon, de Gordes, de Lauris, d'Oppède et de Cheval-Blanc ont été concernées, ainsi que l'ensemble des collèges cavaillonnais. D'ici la fin de l'année scolaire, ce sont les écoliers des Vignères, des Taillades, de Robion de Lagnes et de Puget qui sont attendus pour un cycle de 10 semaines.
A la fin des trois trimestres que compte l'année scolaire, ce seront donc plus de 2700 enfants qui auront bénéficié de cet enseignement précieux, dispensé par 5 maîtres-nageurs sauveteurs de LMV Agglomération.

Près de 6000 nageurs enregistrés depuis l'ouverture

Depuis son ouverture le 16 septembre 2019, la piscine Roudière a enregistré près de 6000 entrées tout public (hors scolaires et hors club associatif), soit près du double de personnes accueillies par rapport aux capacités de l'établissement avant les travaux.
Du côté des activités aussi c'est le carton plein : tous les cours proposés sont complets et fréquentés à plus de 95%. Une formule gagnante et qui a su séduire son public. Grâce à son second bassin, à sa réorganisation et à l'embauche de nouveaux agents, la piscine Roudière est ouverte 7 jours sur 7 (en période scolaire), au rythme de 72 heures par semaine. Le public dispose de 23h30, réparties en dix créneaux, pour aller nager chaque semaine, soit 5h30 de plus qu'avant les travaux.

LMV Un plan pour construire l'habitat de demain

Le Conseil Communautaire du 14 novembre a validé le Programme Local de l'Habitat (PLH) de Luberon Monts de Vaucluse Agglomération. Celui-ci sera présenté en Comité Régional de l'Habitat et de l'Hébergement en début d'année 2020. Dès lors, l'ambitieux programme d'actions décliné en 18 points sera mis en œuvre jusqu'en 2026. Pour construire et adapter l'habitat de demain et répondre aux besoins en logement des habitants, les élus communautaires et leurs partenaires (Etat, Région Sud-PACA, Département de Vaucluse, bailleurs sociaux, Actions logement, etc.) ont décidé d'intervenir de manière concertée. Il s'agira, à titre d'exemples, de faciliter l'accession à la propriété, d'aider les personnes en situation de handicap et/ou les personnes âgées à adapter leurs logements, de soutenir les programmes de logements répondant aux principes de l'habitat durable ou encore de mieux informer les habitants en organisant un grand rendez-vous « Habitat » annuel.

Le Programme Local de l'Habitat précise également ce que devra être la production de logements dans les années à venir pour chaque commune de LMV et renseigne avec précision sur les besoins des habitants (taille des logements, capacités financières, etc.). Le PLH intègre l'impact et les effets du développement économique à venir (déploiement de Natura'Lub). L'habitat est aussi pensé comme un élément fort de l'attractivité de notre territoire.

Près de 4000 offres d'emploi, dont la plupart en CDI, postées sur LMV emploi

De janvier à juin 2019, 3 728 offres ont été publiées pour des emplois localisés sur les communes de l'agglomération, soit 225 de plus que sur la même période qu'en 2018. Dans l'agglomération, 70 % des offres sont localisées à Cavaillon, devant les communes de Gordes, Maubec et Cabrières d'Avignon.

Cavaillon est la deuxième commune qui recueille le plus d'offres d'emploi après Avignon, devant Orange, Carpentras et Sorgues. Les cinq postes les plus proposés aux habitants de LMV sont : conducteur poids-lourds (h/f), préparateur de commandes (h/f), serveur de restaurant (h/f), cariste (h/f) et maçon (h/f). Le secteur d'activité qui recrute le plus est le secteur du « commerce-distribution », devant « l'hôtellerie-restauration » et la « fonction publique-secteur non marchand ».

45 % des offres d'emploi sont proposées en CDI, 26 % en CDD et 29 % en intérim. Notons que 83 % le sont à temps complet. LMV emploi atteste du dynamisme de notre marché du travail. Il est l'outil indispensable de vos recrutements et de vos recherches d'emploi.

www.emploi.luberonmontsdevaucluse.fr

CitéLab accompagne les entrepreneurs issus des quartiers Politique de la ville

Dans le cadre du contrat de ville de Cavaillon, l'Agglomération a missionné l'association « Initiative Terres de Vaucluse » pour sensibiliser la population et les acteurs des quartiers à la création d'entreprise. Susciter et accompagner, le plus en amont possible, l'émergence de projets de création, c'est s'assurer de leur réussite future. Le dispositif CitéLab existe en Vaucluse depuis 2015 avec le soutien de l'Etat, il a montré depuis son efficacité.

Cavaillon La Farandole, 14e crèche du territoire, est ouverte

C'est le 30 septembre 2019 que les premiers rires d'enfants ont résonné dans les murs de la crèche modulaire *La Farandole*. Construit dans l'été suite à la fermeture d'urgence des crèches *Sucre d'Orge* et *Maison des Lutins*, cet établissement est situé sur la parcelle de la crèche Eugène Valentin, entre les avenues Raoul Follereau et Elsa Triolet. D'une capacité de 60 places, cette crèche dernier cri et tout confort s'étend sur une superficie de 550 mètres carrés.

La Farandole dispose de 3 grandes salles de vie spacieuses possédant chacune leur salle de change et sanitaires, de 8 dortoirs, d'une salle de psychomotricité commune et de tous les espaces nécessaires afin de répondre aux besoins de l'enfant, de sa famille et du personnel. Son espace extérieur offre aux enfants des potentialités de jeux variés et contribue au développement de leur éveil, de leur curiosité et de leur épanouissement. On y retrouve ainsi un jardin avec pelouse, un espace de jeux avec des sols souples et un espace en enrobé pour constituer un espace pour les vélos et petits tricycles.

La Farandole dispose en outre d'une cuisine qui permet la préparation sur site et par 2 cuisiniers de 60 à 72 repas quotidiens et destinés aux enfants de cette structure.

Coût total des travaux : 1 million d'euros HT.
Projet soutenu par l'Etat et la CAF.

LMV Inscrire son enfant en crèche, mode d'emploi

Un heureux événement est annoncé dans votre famille et déjà vous cherchez un mode de garde pour votre bébé à naître. Sur le territoire LMV, ce ne sont pas moins de 14 établissements d'accueil de jeunes enfants qui sont ouverts et la construction d'un 15e débutera en 2020 sur Cavaillon. Communément appelés « crèches », ces établissements disposent de 10 à 60 places et peuvent donc accueillir chaque année près de 1000 enfants.

Dès les 3 mois de grossesse atteints, prenez contact avec la Maison de la Petite enfance à Cavaillon pour réaliser votre préinscription. Vous pouvez aussi la faire en ligne, en vous connectant sur **www.espace-citoyen.net/lmv**. Une fois votre dossier complet déposé et validé par nos services, il vous faudra confirmer tous les trois mois votre préinscription. Votre enfant enfin né, vous devrez étoffer votre dossier du certificat de naissance et de la copie du livret de famille. Votre dossier sera alors étudié, de façon anonyme, en commission d'attribution de places. Ces dernières sont accordées en fonction de la disponibilité des crèches demandées, du nombre d'heures de garde souhaitées et de la date d'entrée en crèche de l'enfant. Les situations délicates de certaines familles, mais aussi professionnelles sont aussi des éléments qui sont pris en compte.

INFOS

Pour en savoir plus : Maison de la Petite enfance
allée Roch Pape – 84 300 Cavaillon – 04 90 76 06 63.

Il arrive que nous ne puissions pas répondre à la demande. Dans ce cas, le service Petite enfance vous oriente vers le **Réseau d'Assistants Maternels de LMV**. Ce dernier est composé de 150 professionnels diplômés et agréés qui accueillent chaque année, à leur domicile, près de 500 enfants. Plus souple, ce mode de garde est particulièrement adapté aux familles qui ont des horaires de travail élargis ou décalés.

ZOOM #2 EST SORTI !

Zoom est un magazine écrit par les agents du Pôle Petite enfance à l'attention des parents. Présentée sur huit pages, cette publication propose des articles courts sur les activités pratiquées en crèches et au RAM, sur le développement psychomoteur de l'enfant, sa santé, son alimentation. Il donne aussi des conseils lectures et chansons aux familles.

Publié pour la première fois en juin 2019 à l'occasion de Petite enfance en fête, Zoom a immédiatement rencontré le succès auprès des familles. Dans le numéro 2, sorti au mois d'octobre 2019, vous trouverez un article sur l'utilisation des écrans par vos enfants, sur la figure d'attachement, sur le lieu d'accueil Parent-enfants et bien d'autres encore.

Il est téléchargeable sur
www.luberonmontsdevaucluse.fr/petite-enfance

Zoom
Le journal de la petite enfance
N°2 Octobre 2019
Sommaire
2 Accompagner l'enfant lors d'un changement de lieu d'accueil
3 Conférence "Les bébés et la construction des parentalités"
4 La Mosaïque : Lieu d'accueil enfants parents
5 Découverte métier : Assistant maternel
6 La figure d'attachement
6 Mots d'enfants
7 Des écrans et des bébés
7 En musique
7 Ouvrons les livres
8 L'éducation au goût
8 Informations pratiques
OUVERTURE DU MULTI-ACCUEIL " LA FARANDOLE "
Lundi 30 septembre, les enfants ont découvert le nouveau bâtiment de 350 mètres carrés, qui offre une capacité d'accueil de 60 berceaux. La Farandole est structurée autour de trois espaces de vie matérialisés par des couleurs différentes : violet pour les bébés, jaune et orange pour les plus grands. Chaque espace est équipé d'une salle de change et d'un dortoir attenants. La salle de psychomotricité et la biberonnerie sont partagées, ainsi que la cour extérieure et le jardin. Ce dernier dispose d'un espace engazonné et de jeux d'extérieur : toboggan, cabane et piste de vélo. Une équipe composée de dix-huit agents (une directrice, deux éducatrices et quatorze auxiliaires de puériculture / CAP petite enfance, un agent technique) accueille les enfants du lundi au vendredi de 7h30 à 18h30. Les repas sont préparés sur place par deux cuisinières.
Les enfants, qui étaient accueillis jusqu'à présent dans d'autres multi-accueils de Cavaillon, se sont rapidement approprié le lieu.

Boite à livre à Puyvert

Boite à livre à Robion

LMV Seize Boîtes à livres accessibles sur le territoire

L'opération Boîte à livres, initiée par le réseau des médiathèques intercommunales en 2018, touche à sa fin. En moins de deux ans, ce sont 15 boîtes à livres qui ont été installées sur le territoire, en plus de celle qui avait déjà été posée aux Beaumettes par la municipalité. Pour les identifier, rien de plus simple : toutes uniques, le boîtes répondent tout de même à une charte graphique commune. Fabriquées à partir de matériaux de récupération provenant du port autonome de Marseille, les boîtes sont peintes en rouge, la couleur du réseau des médiathèques LMV. Accessibles 24h/24, de façon libre, anonyme et gratuite, ces boîtes vivent grâce aux usagers qui empruntent et déposent à leur guise livres, albums, DVD, CD.

OÙ LES TROUVER ?

- **Cavaillon** (médiathèque, parc du Grenouillet, parvis de la gare SNCF)
- **Robion** (Espace Simone Veil),
- **Les Taillades** (rue du château),
- **Oppède** (rue des Poulivets),
- **Maubec** (rue Basse),
- **Cabrières d'Avignon** (Jardin public),
- **Lagnes** (place de l'Eglise),
- **Cheval-Blanc** (Jardin d'enfants),
- **Mérindol** (La Garrigue),
- **Lauris** (devant la mairie),
- **Lourmarin** (Jardin d'enfants),
- **Puget** (devant la mairie),
- **Puyvert** (place Jean Moulin).
- **Les Beaumettes** (devant le point lecture)

www.mediathequeslmv.fr

Les ressources numériques dans le réseau des médiathèques

Le métier de bibliothécaire change et les professionnels du livre et de la lecture sont amenés à développer les ressources numériques dans les médiathèques.

Les médiathèques sont identifiées comme des lieux de ressources et d'accès à Internet. Le concept de 3e lieu a ici toute sa raison d'être.

Depuis le mois d'octobre 2019, le service des médiathèques a mis en place des ateliers numériques avec une médiation spécifique.
Les RDV sont individuels, durent 30 min de 16h à 19h tous les mardis à la médiathèque de Cavaillon.

Depuis le 3 octobre 2019, chaque jeudi de 10h à 12h (hors vacances scolaires) des ateliers thématiques pour des groupes de 8 personnes sur inscription (gestion d'un ordinateur, la photo numérique, Internet, réseaux sociaux, etc.) ont été mis en place à la médiathèque de Cavaillon.

Des Cafés Tablettes sont proposés autour d'un café ou d'un thé, sur l'usage des applications utilisées par les adhérents.

En janvier 2020, un accompagnement à nos services dématérialisés sera mis en place : Ma bibli (Application IPhone et Android du service des médiathèques), le portail : www.mediathequeslmv.fr et l'accès à la plateforme d'autoformation Vivre Connectés (à partir du portail) : apprentissage des langues, films, code de la route, presse, soutien scolaire, etc.

2020, l'odyssée de la science-fiction en janvier dans le réseau des médiathèques

Le réseau des médiathèques propose la thématique de la SF (Science-Fiction) tout le mois de janvier.

Cavaillon :

- **11 janvier :** atelier d'écriture avec Li Cam (auteur de romans et nouvelles).
- **Du mardi 14 janvier au samedi 29 février :** exposition Amazing Science en partenariat avec le CEA et l'INSERM.
- **Du mardi 14 janvier au samedi 29 février :** BD interactive : 2101, Sciences et fiction.
- **18 janvier :** Nuit de la lecture
  - o Escape Game : « Piégés dans un ailleurs » à partir de 17h00.
  - o La nuit de l'étrange à partir de 19h : lectures de science-fiction.
  - o Repas intergalactique à partir de 20h30.
  - o Défilé /cosplay de costumes et autres surprises à partir de 21h30.

- **25 janvier de 14h30 à 17h30 :** atelier Minirobots (à partir de 8 ans, sur réservation), en partenariat avec la Bricothèque de Pernes-les-Fontaines.
- **25 janvier 17h30 :** La littérature SF : Un autre regard sur la société, par Muriel André, spaciothécaire.
- **1er février 10h-12h :** palabres philosophiques : Les robots peuvent-ils être moraux ? Par Pierre -Jean Dessertine, professeur de philosophie.
- **1er février 17h30 :** rencontre avec l'auteure de science-fiction Li-Cam.

Oppède :

- **24 janvier à partir de 18h30 :** Lecture bilingue : Brian Aldyss et autres histoires du futur, par Fréderique Vacher et le groupe de conversation anglaise.

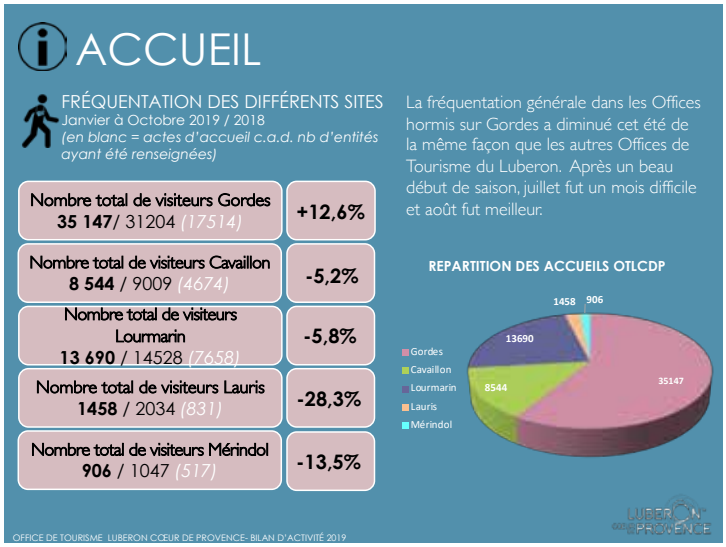

Saison estivale 2019 : une année en demi-teinte qui se termine bien

L'année 2019 restera comme étant une année difficile avec des hauts (en arrière-saison notamment) et des bas (juillet). Au final, malgré de nombreux phénomènes aux impacts négatifs (mouvements sociaux, épisode caniculaire, etc.), cette année restera comme une année moyenne pour la destination Luberon. Au total, ce sont tout de même près de 60 000 personnes qui ont été renseignées sur les différents bureaux touristiques de l'Agglomération et les visites guidées estivales sont quant à elle en augmentation.

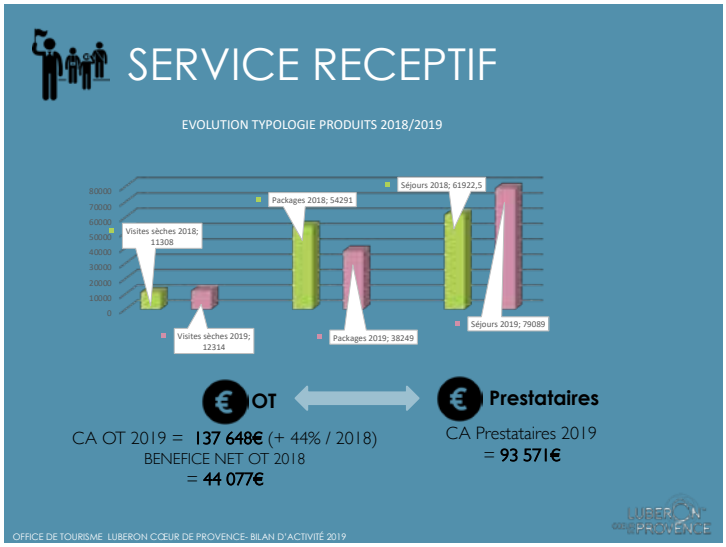

Les grandes tendances :

- La clientèle française, malgré un effritement récurrent depuis plusieurs années, reste majoritaire.
- Les clientèles allemandes et belges restent très fortement présentes.
- La clientèle espagnole continue sa progression (1ère clientèle renseignée sur Gordes).
- La clientèle américaine est de nouveau présente depuis 3 ans.
- Les clientèles asiatiques sont toujours présentes avec une émergence de plus en plus marquée de la part des Millennials (- 35 ans) au détriment des groupes.

Luberon Cœur de Provence s'impose sur le web

Le digital prend une part de plus en plus importante dans la stratégie globale de l'Office de Tourisme (OT). La nouvelle version de son site internet performe et répond aux nouvelles tendances du Web. Elle laisse notamment une large place aux réseaux sociaux qui impactent fortement sur la fréquentation du site et les ventes. En effet, la page Facebook de l'office de tourisme Luberon Cœur de Provence rassemble plus de 30 000 fans et le #luberoncoeurdeprovence regroupe plus de 14 000 stories, photos et vidéos de la part des internautes. La page Instagram de l'OT, quant à elle, a connu un boom de 28% cette année et réunit près de 5000 fans du Luberon.

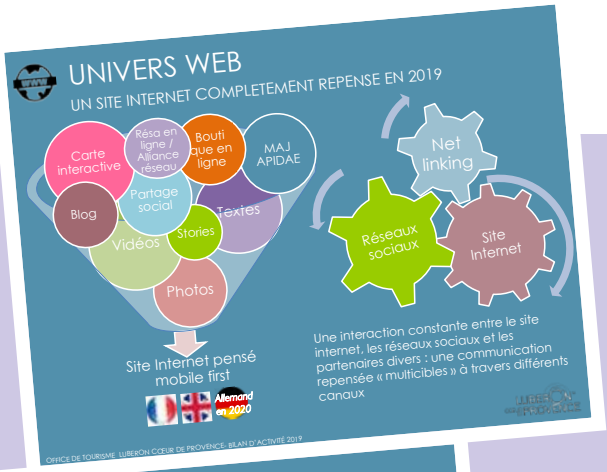

L'Office de tourisme agréé par l'Etat pour étoiler les locations meublées

Depuis mars 2019, l'Office de Tourisme (OT) Luberon Cœur de Provence est agréé pour effectuer le seul classement national des meublés de tourisme mis en place par l'État.
Les objectifs de cette démarche sont de structurer la multitude d'offres peu connues et de les faire participer au développement touristique et économique du territoire, d'harmoniser la promotion de ces hébergements et de recentrer le rôle de l'OT sur la coordination des prestataires.
Le rôle de l'Office de tourisme est notamment de sensibiliser les professionnels aux attentes des touristes, de réaliser des visites de classement, et de suivre administrativement les dossiers.
Cette mission s'exerce sur le territoire de compétence de l'OT mais peut s'exercer sur un territoire voisin uniquement en cas de carence et avec l'accord de l'OT concerné.

QUELS SONT LES AVANTAGES D'UN TEL CLASSEMENT POUR LES PROFESSIONNELS :

1. Garantir la qualité de l'hébergement aux clients : le classement en étoiles étant l'un des principaux critères de choix du consommateur.
2. Bénéficier d'un régime fiscal intéressant (abattement forfaitaire de 71 % sur le montant total des revenus liés à la location au lieu de 50 % pour un bien non classé).
3. Possibilité d'accepter les chèques vacances en s'affiliant à l'ANCV.
4. Profiter d'outils de promotion et de valorisation pour renforcer le positionnement commercial.

> Depuis la création de ce service, plus de quarante établissements ont fait appel à notre Office de Tourisme.

> Contact pour le classement des meublés :
classementlcdp@gmail.com

www.luberoncoeurdeprovence.com

En 2019, LMV labellisée

Territoire engagé Une Cop d'avance !

Label décerné par la Région SUD et l'Agence Régionale Pour l'Environnement

www.luberonmontsdevaucluse.fr

@luberonmontsdevaucluse