lmv #8

Luberon Monts de Vaucluse

CABRIERES D'AVIGNON, CAVAILLON, CHEVAL-BLANC, GORDES, LAGNES, LAURIS, LES BEAUMETTES, LES TAILLADES, LOURMARIN, MAUBEC, MERINDOL, OPPEDE, PUGET, PUYVERT, ROBION, VAUGINES

DÉCEMBRE 2018

Piscine Roudière : c'est parti !

Un aménageur pour Natura'Lub

Une navette de bus Les Vignères/Cavaillon/Les Taillades

MAG decembre 2018 D.indd 1 03/12/2018 10:27

Sommaire

P 4/5/6/7. DEVELOPPEMENT ECONOMIQUE

P 12/13/14/15. ENVIRONNEMENT

P 20. MEDIATHEQUES

P 22/23. TOURISME

P 8/9. MOBILITE

P 10/11. POLITIQUE DE LA VILLE

P 16/17. PISCINES

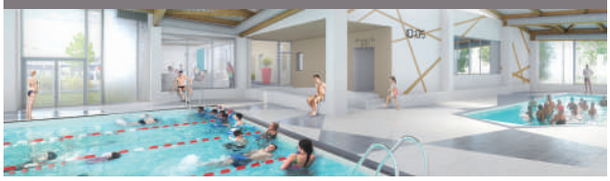

P 18/19. PETITE ENFANCE

P 21. MUSIQUES ACTUELLES

Certifié PEFC
Ce produit est issu de forêts gérées durablement et de sources contrôlées.
PEFC 10-31-3132
pefc-france.org

Revue éditée en 20 500 exemplaires
par LMV Agglomération
315 avenue Saint Baldou
84300 Cavaillon
Tél. : 04 90 78 82 30
communication@c-lmv.fr
www.luberonmontsdevaucluse.fr
Accueil LMV
Ouvert du lundi au vendredi
de 9h-12h30 et de 14h-17h30

Directeur de publication :
Gérard DAUDET, Président
ISSN 2496-6312
Dépôt légal : Décembre 2018
Design graphique : La Vache Noire
Photographies et Illustrations : LMV, Office de tourisme, IDEC Groupe, Avant Propos, Gare de Coustellet, Filmatik, Retro Satana, Studio Jean
Impression Rimbaud Cavaillon
Imprimé sur papier certifié PEFC

MAG decembre 2018 D.indd 2 03/12/2018 10:27

Edito

Parmi les priorités auxquelles une agglomération comme Luberon Monts de Vaucluse se consacre quotidiennement, il y a l'emploi, l'emploi et l'emploi !

A ce titre, notre intercommunalité a noué des partenariats avec des organismes dont l'emploi est le cœur de métier et a lancé en 2018 une plateforme numérique LMV Emploi directement accessible aux entreprises, aux demandeurs d'emplois et aux apprentis.

Mais au-delà de ces indispensables dispositifs d'accompagnement, le plus sûr chemin vers la création d'emplois reste et restera le développement économique.

C'est pourquoi, depuis plusieurs années maintenant, je n'ai eu de cesse, avec les élus de notre territoire, de me battre pour la création d'activités nouvelles. Et je suis heureux de pouvoir vous assurer que notre détermination n'aura pas été vaine.

Il y a un an, nous obtenions la labellisation par l'Etat de la digue des Iscles du Milan à Cheval-Blanc. Cette digue conditionnait le déblocage de 110 hectares de foncier économique au sud de Cavaillon. Il y a quelques semaines, nous avons signé un traité de concession pour l'aménagement d'une première zone d'activité de 45 hectares, sur le secteur des Hauts-Banquets : la zone Natura'Lub. Notre aménageur, le groupe IDEC, a d'ores et déjà rencontré de nombreuses entreprises candidates à une implantation sur cette zone qui sera en outre exemplaire sur un plan environnemental et paysager.

Certes, l'année 2019 sera encore lourde en procédures administratives, mais la réalité de notre renouveau économique devient, chaque jour qui passe, une réalité de plus en plus tangible. Dès la fin 2019, les travaux d'aménagement de voirie et de réseaux devraient démarrer sur Natura'Lub, tandis que les premiers bâtiments devraient sortir de terre au cours du 1er semestre 2020.

Alors oui, le chemin parcouru a été long et compliqué, mais le jeu en valait tellement la chandelle.
A la clef, ce sont environ 1600 emplois qui se profilent pour notre territoire, pour nos actifs et pour les plus jeunes d'entre nous.

Enfin, une excellente nouvelle nous est parvenue fin novembre, puisque LMV et Cavaillon figurent parmi les 124 territoires d'industrie retenus par le Gouvernement et le Conseil Régional. Objectif, des moyens ciblés et renforcés qui permettront aux politiques publiques de répondre aux besoins des entreprises, que ce soit en termes d'infrastructures, de formation, d'emploi ou de cadre de vie.

Mon vœu le plus cher pour cette nouvelle année, outre la santé qui est notre bien le plus précieux, est que chacun de nos actifs puisse trouver sur le magnifique territoire qu'est Luberon Monts de Vaucluse, un environnement économique favorable, avec une offre d'emplois diversifiée, qui soit un gage de vie meilleure pour vous tous et pour vos enfants.

Je vous souhaite de joyeuses fêtes de Noël à toutes et à tous et une belle année 2019.

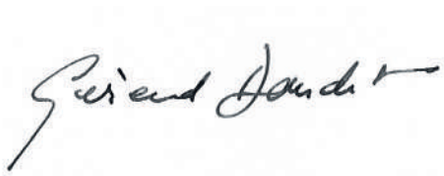

MAG decembre 2018 D.indd 3 03/12/2018 10:27

Natura'Lub, la future ZAC des H

IDEC Groupe aménagera Natura'Lub

La société IDEC Groupe a été choisie par les élus intercommunaux pour aménager la future ZAC des Hauts Banquets, appelée Natura'Lub. L'opérateur immobilier est sorti premier des trois tours de dialogue compétitif qui se sont tenus entre janvier 2018 et septembre 2018 au siège de l'Agglomération. Trois candidats y avaient participé.
IDEC Groupe doit désormais réaliser, en concertation avec LMV Agglomération, le dossier de création de la ZAC et celui de la réalisation des équipements publics. Il doit acquérir les terrains nécessaires à la réalisation de l'opération, réaliser les études et les aménagements indispensables à la commercialisation des terrains, construire les équipements publics, les réseaux, les voiries nécessaires au fonctionnement de la ZAC avant de commercialiser les terrains.
L'aménageur maintenant désigné, la cadence va s'accélérer. Les travaux d'aménagement de voirie et de réseau débuteront dès la fin 2019. La construction des premiers bâtiments commencera au cours du premier semestre 2020.

MAG decembre 2018 D.indd 4 03/12/2018 10:27

s Hauts Banquets

La concertation publique est terminée

La Zone d'aménagement concerté (ZAC) des Hauts Banquets, au sud de Cavaillon, est sur les rails. Il s'agit d'un projet ambitieux pour le développement économique du territoire car il devrait créer 1600 emplois à l'horizon 2020. Baptisée Natura'Lub, cette zone est marquée par une entrée vers la naturalité.
Une concertation du public préalable à la création de la ZAC s'est déroulée du 13 janvier 2017 au 20 septembre 2018. Une exposition évolutive retraçant l'histoire du projet de ZAC et ses grandes lignes a été déployée au siège de l'Agglomération et en mairie de Cavaillon. Sur ces mêmes lieux, des registres ont été mis à la disposition du public afin de recueillir les observations écrites des citoyens. Enfin, le site internet de l'Agglomération a été régulièrement mis à jour selon l'évolution du projet et des publications ont été faites dans la presse locale et spécialisée, ainsi que dans les précédents numéros de ce magazine.
Il convient de souligner que le projet en lui-même et ses objectifs n'ont fait l'objet d'aucune remarque particulière.

LMV retenue comme « territoire d'industrie »

LMV Agglomération a été retenue parmi les 124 territoires d'industrie prioritaires, dévoilés le 22 novembre 2018 par le Premier Ministre, qui vont bénéficier de moyens ciblés. Objectif : accélérer les politiques prioritaires pour répondre aux besoins des entreprises, que ce soit en termes d'infrastructures, de formation ou de cadre de vie. Une magnifique opportunité avec un travail qui va rapidement se mettre en place avec la Région Sud et l'Etat.

LMV Agglomération lauréate du Grand prix de la Revue des collectivités locales

La ZAC des Hauts Banquets n'aurait pas pu voir le jour sans la construction d'une digue le long de la Durance sur la commune de Cheval-Blanc. Cet équipement XXL, qui a attiré l'attention de la Revue des collectivités locales, a été labellisé par l'Etat comme pouvant résister à une crue de référence. Cette digue, longue de 2,7 km, protège le sud de Cavaillon et la commune de Cheval-Blanc. Elle a coûté 5,5 millions d'euros. Un jury d'experts a désigné LMV Agglomération lauréate de ce Grand prix, dans la catégorie Gestion de l'eau.
Gérard Daudet, Président de l'Agglomération, s'est rendu, le 17 octobre dernier à Antibes pour récupérer le prix. « Je suis très heureux que LMV ait remporté ce prix, a déclaré le Président le soir de la cérémonie. Grâce à cette digue, qui protège les personnes et les biens, nous allons pouvoir commencer à regarder l'avenir d'une autre façon.»

MAG decembre 2018 D.indd 5 03/12/2018 10:27

Le MIN mise sur la Foodtech

Le Marché d'Intérêt National de Cavaillon fait partie intégrante de la stratégie de développement économique de LMV Agglomération. Le MIN développe, avec la collectivité, l'accueil d'entreprises agroalimentaires innovantes sur son site.

Ainsi, après l'arrivée, en 2017, de Lökki, qui fabrique des boissons fraîches à base de thé fermenté, c'est le glacier artisanal Scaramouche qui a inauguré son laboratoire au MIN de Cavaillon en juillet 2018, en présence du Président Gérard Daudet et de Christian Léonard, Président du MIN. Scaramouche, créée à Céreste (04) et classée par TripAdvisor 3e meilleur glacier de France en 2016, avait besoin de locaux plus spacieux pour développer son activité en pleine croissance. Bientôt, les ateliers de production de Nadia Sammut, chef qui propose de la haute gastronomie sans gluten et sans allergène, prendront eux aussi leurs quartiers au MIN.

Activités innovantes, positionnées sur l'excellence alimentaire, ces entreprises pépites incarnent un positionnement dans le secteur des produits naturels, bio, locaux et de la Foodtech.

Luberon Monts de Vaucluse Agglomération a inscrit la requalification exemplaire du MIN de Cavaillon dans le Contrat Régional d'Équilibre Territorial qui liera l'Agglomération à la Région Sud pour les années 2019 à 2021. L'objectif est d'accroître la capacité d'accueil du MIN, à destination de nouvelles entreprises innovantes dans le secteur agricole et agroalimentaire.
Enfin, à l'heure des changements de consommation liés à une prise de conscience citoyenne forte quant à la nécessité d'une alimentation saine et de proximité, le MIN de Cavaillon est le partenaire incontournable d'un cercle vertueux de l'alimentation locale. Il bénéficie de l'accompagnement des équipes de LMV pour la création d'une plateforme d'approvisionnement en produits agricoles locaux de qualité à destination de la restauration hors domicile.

MAG decembre 2018 D.indd 6 03/12/2018 10:27

Coustellet : l'avenue du Tourail en travaux

Luberon Monts de Vaucluse Agglomération entame des travaux de requalification de l'avenue du Tourail, à Coustellet, située sur les communes de Maubec et d'Oppède. Le chantier a débuté en novembre 2018, pour cinq mois concernant sa première phase. Il intervient après la création, au printemps 2018, du barreau du Tourail (qui connecte la D900 à l'avenue du Tourail) et qui a représenté un premier investissement de 170 000 euros pour l'Agglomération.

Avec ce nouveau chantier, LMV Agglomération va aménager l'espace public communautaire qui jouxte la Véloroute/EV 8 en créant des aménagements routiers, piétonniers et paysagers afin notamment de sécuriser les traversées piétonnes et d'apaiser les vitesses des véhicules. A certains endroits, une chaussée neuve sera réalisée pour la circulation principale des véhicules ainsi que des zones de stationnement pour les besoins locaux, notamment des commerces.

Ces travaux vont se dérouler en deux phases. La première concerne la partie Est de la D2. Le tronçon en chantier démarrera de la déchetterie de Coustellet jusqu'à l'angle de la D2. Il s'agit de la création du réseau d'assainissement pluvial, de la reprise des enrobés et de la délimitation des espaces publics communautaires (passages piétons, places de parking, bandes blanches, etc.) et de la plantation de végétaux peu consommateurs en eau. Le réseau d'éclairage public sera rénové avec la technologie du LED, pour une meilleure maîtrise de l'énergie.

La phase 2 du chantier concernera la partie Ouest de la D2 avec la création d'une aire de co-voiturage sur le parking des Guillaumets. Celle-ci doit intervenir à partir du dernier trimestre 2019.

LMV Agglomération effectue cette requalification de l'avenue du Tourail en parallèle des travaux d'extension de la Véloroute menés par le Département de Vaucluse.

Coût total du projet : 1 000 000 euros HT.

Un territoire intégralement connecté à la fibre optique d'ici 2022

Tout le territoire de LMV sera connecté à la fibre optique en 2022. Actuellement, Cavaillon, Les Taillades, Cheval-Blanc et Mérindol sont déjà reliées au très haut-débit. Courant 2019, les communes de Lagnes, Cabrières d'Avignon, Gordes, Les Beaumettes, Maubec et Robion le seront aussi. En effet, dans le cadre du Schéma Territorial d'Aménagement Numérique (SDTAN) initié par le département de Vaucluse, Luberon Monts de Vaucluse Agglomération s'est engagée aux côtés de ce dernier pour un déploiement accéléré du haut débit. Le premier déploiement, qui s'achèvera en 2019, permettra de raccorder en fibre optique un grand nombre de zones d'activités, de sites publics, de NRA (nœuds de raccordement d'abonnés), et 9 847 prises fibre jusqu'à l'abonné.

Le second plan de déploiement concernera les communes de Lauris, Lourmarin, Oppède, Puget, Puyvert et Vaugines. La convention porte sur la réalisation d'un volume maximal de 4 620 prises pour une contribution de l'Agglomération comprise entre 1 038 973 € et 1 322 480 €.

Avec une couverture de l'ensemble de son territoire en très haut débit dès 2022, l'agglomération confirme la dynamique d'attractivité résidentielle et économique dans laquelle elle s'est résolument engagée.

C mon bus

Les quais de bus mis aux normes

Des quais de bus sécurisés, larges, accessibles aux personnes à mobilité réduite et pour certains équipés d'abribus, tels sont les travaux qui ont été engagés au mois d'août par LMV Agglomération. Les plateformes des arrêts Vergers, Les Sapins, Prosper Mérimée, Paul Cézanne, Cimetière, Route de Pertuis, la Clède, Route de Robion et Parcs du Luberon sur la ligne A et de Léon Colombier, Auguste Bertrand, Sadi Carnot, Bournissac sur la ligne C ont déjà été construites par les entreprises Midi travaux, Midi traçage et Eiffage. Des abribus ont été posés devant l'Esat Les Ateliers du Luberon et près de la résidence pour seniors Domitys. Un troisième, à l'arrêt Paul Gauthier, est commandé. Par souci d'économie et d'exemplarité, les abribus posés sont reconditionnés. Cela signifie qu'ils proviennent de collectivités qui renouvellent leur mobilier urbain, avant d'avoir été remis à neuf par la société Clear Channel pour entamer une seconde vie à Cavaillon. Enfin, des aménagements paysagers autour de certains quais de bus ont été effectués par la Pépinière du Chêne vert.

En 2018, LMV aura consacré 495 000 euros TTC pour la mise aux normes des quais des lignes A, C et D. Les travaux se poursuivront en 2019.

www.luberonmontsdevaucluse.fr/agglomeration/mobilite

MAG decembre 2018 D.indd 8 03/12/2018 10:27

La gratuité pour tous les Seniors

Désormais, toutes les personnes de plus de 65 ans résidant dans l'une des 16 communes du territoire intercommunal ont droit à la gratuité sur le réseau de transport urbain cavaillonnais C mon bus. De la même façon, tous les scolaires du territoire ont eux aussi droit à un tarif réduit.
Pour obtenir sa carte senior ou un abonnement, il convient de se rendre en mairie de Cavaillon, place Joseph Guis, muni d'une pièce d'identité, d'une photo d'identité et d'un justificatif de domicile (et/ou de scolarité pour les jeunes).

De nouveaux arrêts sur le réseau

Le réseau de transport urbain cavaillonnais, C mon bus, inauguré il y a deux ans et demi, a déjà beaucoup évolué. Les tracés et les horaires ont été modifiés et certains arrêts ont été créés après l'étude des retours usagers. C'est le cas par exemple sur la ligne B, où l'arrêt Germain Chauvin a été posé l'été dernier devant l'ancienne cave Sylla, où les Restos du Cœur viennent d'emménager. A la fin de l'année 2017 déjà, l'arrêt Léon Colombier avait été créé près du lycée Alexandre Dumas, sur la ligne C. Quant à l'arrêt Jean Bastide (en bas du cours Gambetta, desservi par les lignes A et C), il a été rebaptisé Jean Bastide / Hôpital pour plus de lisibilité pour les usagers.

C ma navette

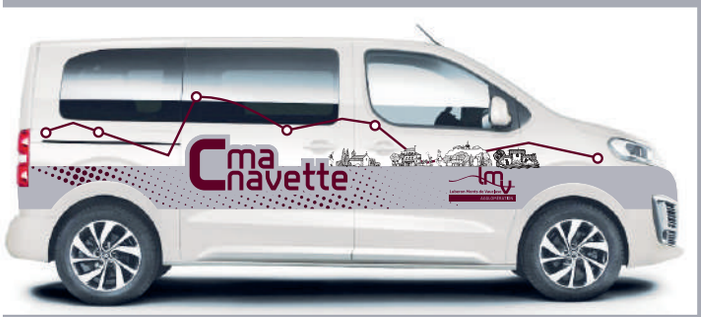

Une navette relie les Vignères et les Taillades à Cavaillon

Depuis le 10 décembre 2018, une navette de 9 places relie le hameau des Vignères et la commune des Taillades au centre-ville de Cavaillon.
Le service C ma Navette, mis en place et directement géré par LMV Agglomération, propose 3 départs de la rue de la Garance (derrière la mairie annexe des Vignères), à 9 heures, 10 heures, 14 heures, et 2 retours depuis la Gare routière/SNCF, à 11h30 et 16 heures. Pour les Taillades, les départs se font du rond-point de la Roue à 9h30 et 14h30, et les retours, depuis Cavaillon (Gare routière/SNCF) à 12 heures et 16h30.
La navette fonctionne du lundi au vendredi. Elle ne circule ni les week-ends, ni les jours fériés. Toutefois, le service peut être étendu à l'occasion de certains grands événements en centre-ville de Cavaillon (fêtes de Noël, féria du melon, etc.).
Les tarifs C ma Navette sont identiques à ceux du réseau C mon Bus, à savoir 1 euro le trajet, (50 centimes en réduit). Les tickets sont directement vendus dans la navette par le conducteur et la billetterie du réseau C mon Bus n'est pas valable. La gratuité est accordée aux plus de 65 ans qui ont demandé leur carte auprès de la mairie annexe des Vignères et de la mairie des Taillades.

Renseignements
www.luberonmontsdevaucluse.fr/agglomeration/mobilite
Tél. : 04 90 78 82 30.

Un abribus posé aux Beaumettes

C'était une promesse qu'avait faite le Président Gérard Daudet à Claire Aragonès, Maire des Beaumettes. A la fin de l'été, LMV Agglomération a posé un abribus à l'entrée des Beaumettes. Cet arrêt, très emprunté par les habitants de la commune, est desservi par les bus pour Cavaillon, Apt et Avignon.

MAG decembre 2018 D.indd 9 03/12/2018 10:27

De nouveaux locaux pour l'Accueil Jeunes

Un local plus spacieux et bien desservi par les transports en commun, c'est ce dont dispose, depuis le mois de juillet 2018, l'Accueil Jeunes. LMV Agglomération a mis à la disposition de l'association IFAC (Institut de formation, d'animation et de conseil) et des centres sociaux de la ville, l'ancien laboratoire d'analyses médicales du centre commercial Bravo, qu'elle possède, au 45 rue Marcel Pagnol, en face du CCAS. Ils sont desservis par les lignes de bus A et D (arrêts Libération et CCAS).

D'une superficie de 120 mètres carrés au sol, le local est constitué d'un hall d'accueil, de deux bureaux, d'un accès et de deux toilettes PMR et d'une salle d'activités. LMV a procédé aux travaux de mise aux normes électriques, PMR et incendie. La déco et les petits travaux ont été réalisés par les jeunes de l'IFAC et leurs encadrants. Concernant le mobilier, le collège Paul Gauthier a donné des tabourets; les armoires et tables laissées par le laboratoire ont été réutilisées. Enfin, la préfecture a fourni d'anciens ordinateurs toujours fonctionnels.

Une convention d'utilisation a été scellée entre LMV et l'IFAC. L'occupation est concédée à titre gratuit du fait des missions de service public et des actions de l'IFAC inscrites au contrat de ville.

Le déménagement de l'Accueil Jeunes s'est opéré en collaboration entre les services de l'Etat, la Direction Départementale de la Cohésion Sociale (DDCS), l'IFAC et LMV.

LMV emploi : toutes les offres d'emploi en 1 clic !

Vous cherchez un emploi sur le territoire ou au contraire, vous avez besoin de recruter du personnel ? LMV emploi est l'outil qu'il vous faut.
LMV emploi est un site internet, compatible avec les tablettes et les smartphones, qui recense toutes les offres d'emploi, de stage et d'alternance à l'échelle du territoire de LMV. Il agrège en temps réel toutes les offres publiées sur plus de 1200 sites internet pour les regrouper sur son site aux couleurs de l'Agglomération.
C'est simple, gratuit et rapide. N'hésitez plus !
www.emploi.luberonmontsdevaucluse.fr

MAG decembre 2018 D.indd 10 03/12/2018 10:27

LMV poursuit l'élaboration de son Programme Local de l'Habitat

Les grandes orientations de ce que sera la future politique locale de l'habitat ont été arrêtées, le 8 novembre dernier, en comité de pilotage, en présence des maires des communes de l'Agglomération, des représentants de l'Etat, du Département de Vaucluse, des bailleurs sociaux et de l'ensemble des partenaires.
L'objectif de cet important travail mené par les élus communautaires est de définir l'habitat de LMV de demain. Les modes de vie, la physionomie des familles, les impératifs écologiques, les revenus des habitants, les caractéristiques du marché immobilier, les spécificités de notre territoire, ses projets de développement, etc., sont autant d'éléments qui impactent les questions du logement.
Prochaine étape : définir le plan d'actions du PLH, d'une durée de six ans, spécifiquement conçu pour apporter des solutions pour améliorer l'habitat et le logement sur notre territoire à l'horizon 2026.

Des actions pour améliorer les conditions de vie dans les quartiers prioritaires

Le Contrat de ville est un ensemble d'actions qui ont pour but d'améliorer les conditions de vie dans les quartiers prioritaires.
Celui de Cavaillon pour la période 2015-2020 entre dans sa dernière phase. L'Agglomération a invité l'ensemble des opérateurs qui interviennent au quotidien dans les quartiers prioritaires et les représentants des habitants du Conseil Citoyen pour le « remettre sur la table » et le réinterroger. Les problématiques et les enjeux identifiés en 2014 sont-ils toujours des priorités? Qu'est-ce que nous pourrions encore améliorer dans nos interventions ? Cinq groupes de travail (accès au droit et à la santé/ culture / développement économique et emploi / jeunesse / personnes âgées isolées) se sont réunis et ont formulé de nouvelles propositions pour chacune de ces thématiques.
Le 7 décembre 2018, l'ensemble des opérateurs, des financeurs du contrat de ville (LMV, Etat, Département, CAF, MSA, Mistral Habitat et Grand Delta Habitat) et les élus communautaires de la commission « Politique de la Ville » ont participé au séminaire de restitution de ces travaux.

MAG decembre 2018 D.indd 11 03/12/2018 10:27

Enfouissement des conteneurs : les chantiers se poursuivent

Luberon Monts de Vaucluse poursuit son programme d'enfouissement des conteneurs à ordures ménagères et de tri sélectif. En 2018, l'Agglomération aura consacré plus de 300 000 euros à ce chantier d'envergure, qui permet à la fois de mieux gérer les déchets, mais aussi de réduire les nuisances visuelles et olfactives pour les habitants afin de préserver leur cadre de vie.
A **Cavaillon**, 10 colonnes enterrées et 4 semi-enterrées (verre, papier, ordures ménagères et emballages) ont été posées cette année, route de Vidauque, sur le parking du collège Rosa-Parks et sur les avenues Auguste Bertrand et Saint Baldou.
A **Cheval-Blanc**, le parking du stade a été équipé de deux colonnes enterrées (verre et papier). A **Robion**, deux conteneurs (emballages et ordures ménagères) ont été enterrés sur l'avenue Albert-Camus.
Entre le mois de décembre 2018 et le début de l'année 2019, d'autres chantiers sont prévus.
Lagnes doit recevoir 5 colonnes enterrées (verre, papier, emballages) au centre technique municipal, **Lauris** en aura 6 semi-enterrées sur le parking du cimetière (verre, papier, emballages, ordures ménagères), les bacs à ordures situés derrière la station d'épuration de **Lourmarin** seront remplacés par 22 dispositifs semi-enterrés (verre, papier, emballages, ordures ménagères) et 3 colonnes enterrées (verre, emballage, ordures ménagères) sont prévues au lotissement les Ceriseraies **des Beaumettes**. Enfin, à **Maubec**, ce sont 5 colonnes (emballages et ordures ménagères) qui seront enfouies rue de l'Eglise, Grand'Rue, Quai des entreprises et Chemin des Guillaumets.
L'Agglomération finance les dispositifs enterrés et semi-enterrés. Les communes assurent quant à elles les travaux de génie civil.

Un composteur collectif aux Restos du cœur de Cavaillon

Luberon Monts de Vaucluse Agglomération a équipé, le mercredi 26 septembre 2018, les nouveaux locaux des Restos du Coeur de Cavaillon (rue Germain Chauvin, dans l'ancienne cave Sylla), de composteurs collectifs.
Le but de ces composteurs est de valoriser les déchets bio-organiques (restes alimentaires, épluchures de fruits et de légumes) afin de les transformer en compost. La formation et l'accompagnement des bénévoles sont assurés par l'association Au Maquis de Lauris. Grâce à cet équipement, les Restos produiront 1,5 tonne de compost chaque année et valoriseront ainsi 4000 kilos de déchets bio-organiques.

Par ailleurs, les particuliers habitant sur le territoire intercommunal peuvent aussi s'équiper de composteurs*. Quant au broyat nécessaire à la valorisation des déchets alimentaires en compost, LMV le met gratuitement à disposition à la déchetterie « Mon Espace Vert de Cavaillon ». Il est fabriqué à partir des déchets végétaux déposés par les usagers.

* Pour obtenir un composteur individuel, s'adresser à la déchetterie « Mon espace Vert », 172 chemin du Vieux Taillades, à Cavaillon. Composteur 400 litres en bois ou plastique : 18 euros. Composteur 600 litres en bois ou plastique 28 euros. Venir avec un justificatif de domicile.

Faites un geste écologique et solidaire en triant vos armoires !

27 bornes Le Relais, membre d'Emmaüs France, sont à votre disposition sur le territoire.

Comment donner ?
Afin de préserver la qualité de vos dons et leur assurer une seconde vie, veillez à respecter quelques consignes :
• Déposez des vêtements, linge de maison, chaussures (attachées par les lacets) et petite maroquinerie (sacs à main, ceintures).
• Donnez des vêtements propres et secs. Les vêtements souillés (peinture, graisse, etc.) et mouillés ne sont pas recyclables.
• Utilisez des sacs de 50 litres maximum (afin qu'ils puissent entrer dans les conteneurs) et bien les fermer.

Que deviennent vos dons ?
Grâce à vous, 6 % de vos dons sont mis en boutiques d'occasion, 49 % sont donnés à l'étranger, 10 % sont transformés en chiffons, 25 % sont transformés en isolant Métisse et 10 % sont détruits.

MAG decembre 2018 D.indd 12 03/12/2018 10:27

Dépôts sauvages : l'Agglo dit stop !

L'enlèvement des dépôts sauvages mobilise chaque jour 3 à 4 agents communautaires et 2 camions. Il peut s'agir d'encombrants abandonnés en centre-ville ou de dépôts volumineux trouvés au bord des routes (électroménager, meubles, gravats, etc.).
Outre le coût pour la collectivité et pour le contribuable, ces agissements nuisent à l'environnement et au cadre de vie du territoire. Alors, LMV agit en poursuivant les dépositaires. Une mise en demeure est effectuée par un policier municipal à partir du moment où le contrevenant est identifié. Ce dernier est sommé de récupérer immédiatement ses déchets et de les acheminer par ses propres moyens en déchetterie. Si la personne n'agit pas selon les exigences des policiers, une procédure de verbalisation est alors lancée auprès du Procureur de la République.

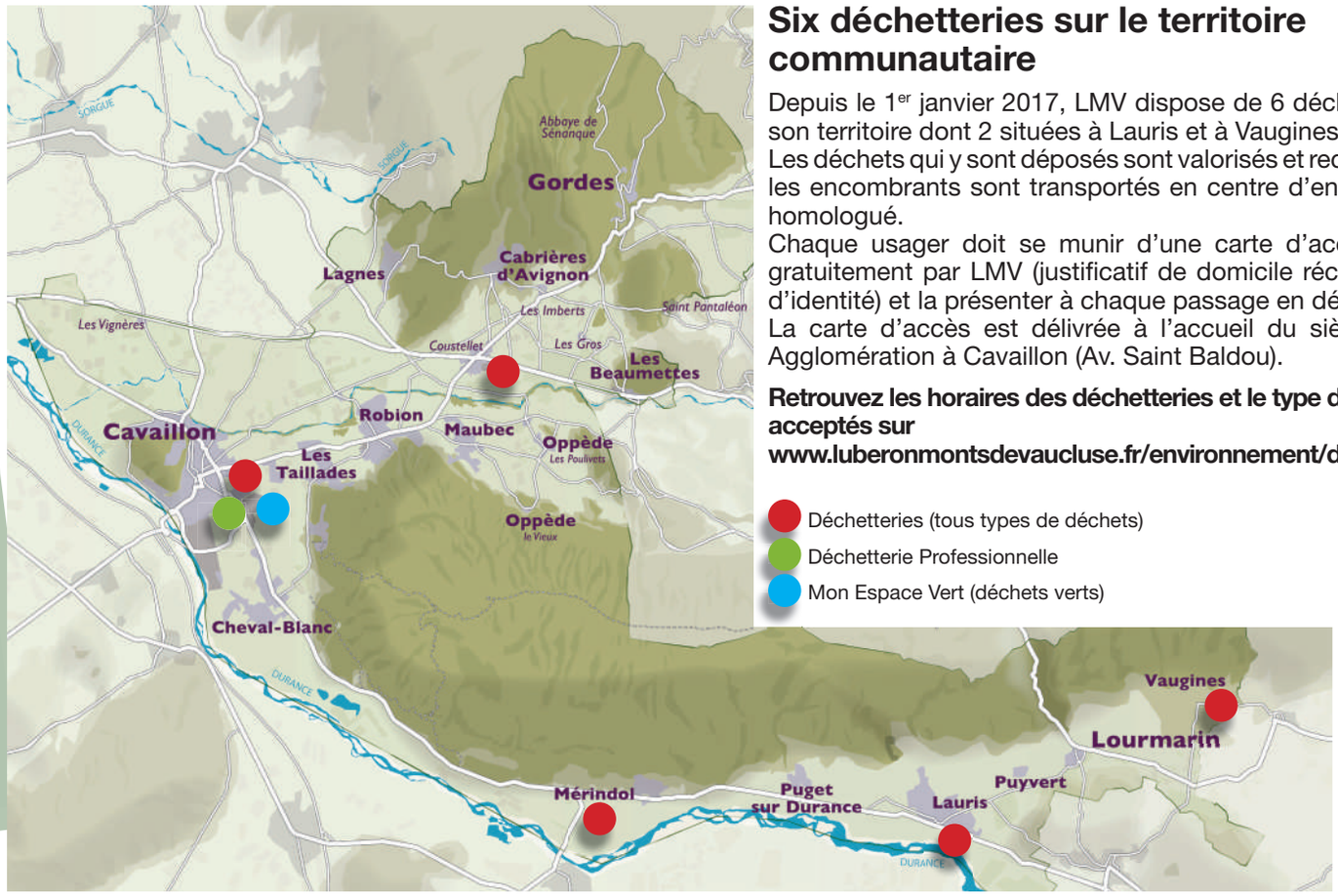

Six déchetteries sur le territoire communautaire

Depuis le 1er janvier 2017, LMV dispose de 6 déchetteries sur son territoire dont 2 situées à Lauris et à Vaugines.
Les déchets qui y sont déposés sont valorisés et recyclés. Seuls les encombrants sont transportés en centre d'enfouissement homologué.
Chaque usager doit se munir d'une carte d'accès délivrée gratuitement par LMV (justificatif de domicile récent et pièce d'identité) et la présenter à chaque passage en déchetterie.
La carte d'accès est délivrée à l'accueil du siège de LMV Agglomération à Cavaillon (Av. Saint Baldou).

Retrouvez les horaires des déchetteries et le type de déchets acceptés sur www.luberonmontsdevaucluse.fr/environnement/dechetteries

- Déchetteries (tous types de déchets)
- Déchetterie Professionnelle
- Mon Espace Vert (déchets verts)

www.luberonmontsdevaucluse.fr/environnement

MAG decembre 2018 D.indd 13 03/12/2018 10:28

Comment bien trier dans sa commune ?

C'est facile ! Rendez-vous sur
www.luberonmontsdevaucluse.fr/environnement/consignes-de-tri-des-dechets
et retrouvez les consignes de tri sur votre commune.

POUBELLE JAUNE

Pour les communes de Cavaillon, Cheval-Blanc, Les Taillades et Mérindol

POUBELLE JAUNE

Pour les communes de Cabrières d'Avignon, Gordes, Lagnes,
Les Beaumettes, Maubec, Oppède et Robion

COLONNE EMBALLAGE

Pour les communes de Lauris, Lourmarin, Puget, Puyvert, Vaugines

COLONNE AÉRIENNE pour le VERRE et le PAPIER

Pour toutes les communes de LMV

L'Agglo soutient les projets pédagogiques tournés vers l'environnement

Cette année encore, Luberon Monts de Vaucluse soutient les appels à projets pédagogiques environnementaux bâtis par les écoliers et collégiens du territoire. Ainsi, c'est une enveloppe de 2300 euros qui va être répartie entre les écoles des Vignères et Jean Moulin de Cavaillon, et le collège Rosa Parks de Cavaillon.
Grâce à cette subvention, qui s'élève de 300 à 500 euros selon les projets, les lauréats monteront des actions en faveur de l'environnement. Le compostage, la permaculture, le tri des déchets, la lutte contre le gaspillage alimentaire, sont autant de thématiques sur lesquelles les enfants travailleront tout au long de l'année scolaire 2018-2019.

MAG decembre 2018 D.indd 14 03/12/2018 10:28

Quel paysage pour demain ?

Labellisé par le Ministère de la Transition Ecologique et Solidaire, le Plan Paysages, porté par le Parc du Luberon, vise à fédérer acteurs et habitants du territoire autour d'actions qui permettent de s'adapter au changement climatique tout en préservant la qualité du cadre de vie.

Le Plan Paysages se compose :
• D'un diagnostic partagé, construit avec les habitants, les acteurs socio-économiques, les techniciens et les élus des intercommunalités, pour poser l'état des lieux et définir les enjeux du territoire.
• Des objectifs de qualité paysagère visant à élaborer une stratégie pour garantir la qualité des paysages de demain.
• Un programme d'actions, pour planifier la mise en œuvre de ces objectifs par les acteurs du territoire.

Participez à la consultation en vous rendant sur le site www.parcduluberon.fr au mot clé Plan Paysages.
Pour en savoir plus :
www.luberonmontsdevaucluse.fr/environnement

LMV renouvelle son contrat avec l'éco-organisme ECO MOBILIER pour la période 2018-2023

On a tous remarqué, sur nos factures de meubles, qu'une ligne indique le coût de recyclage de celui-ci. En effet, le code de l'environnement fixe, pour les producteurs d'éléments d'ameublement, des objectifs à atteindre en matière de recyclage de ces derniers. ECO MOBILIER est l'unique éco-organisme agréé par l'Etat pour mettre en place un dispositif de collecte de mobilier avec les collectivités territoriales pour la période 2018-2023.

Comment ça marche pour les usagers ?
Tout le mobilier usagé comme les sièges, tables, rangement, literie, etc., peut être déposé à la déchetterie du Puits des Gavottes à Cavaillon. Ces meubles sont collectés et traités dans différents centres de tri pour les valoriser aux frais de l'éco-organisme ECO MOBILIER et une aide financière incitative est allouée à la collectivité.

Des économies pour LMV
Une partie du mobilier est déposée dans une benne estampillée « ECO MOBILIER ». Près de 50 % du gisement est aujourd'hui capté, conduisant ainsi à 11 646 €/an de dépenses en moins pour LMV pour l'année 2017.

NOUVEAUTÉ
Dès janvier 2019, 2 nouvelles bennes ECO MOBILIER seront mises à disposition sur les déchetteries de Lauris et Vaugines.

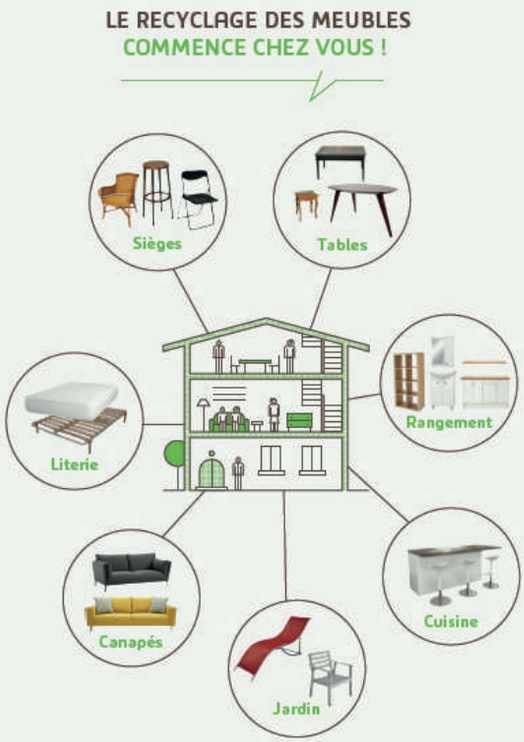

MAG decembre 2018 D.indd 15 03/12/2018 10:28

Piscine Roudière
C'est parti !

Deux bassins pour un équipement sportif modernisé

Les nouveaux murs de la piscine Alphonse Roudière commencent à monter. Le chantier de requalification de la piscine couverte de Cavaillon avance bon train. Une fois la spectaculaire phase de démolition, achevée mi-septembre, le Président de LMV Agglomération, Gérard Daudet, a matérialisé le début du chantier de construction en posant la première pierre du bâtiment, le 2 octobre dernier. Cette cérémonie s'est déroulée en présence notamment de Patrick Sintès, Vice-Président délégué aux piscines, de Dominique Conca, sous-Préfète de l'arrondissement d'Apt, de Bénédicte Martin, Conseillère régionale, d'Elisabeth Amoros, Conseillère départementale.
« Plus spacieuse, plus fonctionnelle et plus performante sur le plan énergétique et environnemental, la piscine intercommunale bénéficiera également d'améliorations acoustiques et visuelles. Elle profitera aussi d'un second bassin de 125 mètres carrés dédié à l'apprentissage. Les créneaux ouverts au grand public se verront ainsi élargis. Cette réhabilitation fait enfin l'objet d'une attention toute particulière d'un point de vue architectural, notamment par un traitement esthétique des façades et des espaces extérieurs repensés et embellis », explique Patrick Sintès.
La nouvelle piscine Roudière doit pouvoir accueillir les premiers nageurs dès le mois de septembre 2019. En attendant, pour effectuer des brasses à Cavaillon, il va falloir patienter jusqu'au mois de mai 2019, date de l'ouverture du centre aquatique de plein air.

Coût du projet : 4 millions d'euros TTC, soutenus à hauteur de 50% (sur le montant HT) par l'Etat, la Région et le Département.

MAG decembre 2018 D.indd 16 03/12/2018 10:28

PISCINES

Record de fréquentation battu pour le Centre aquatique de plein air !

38 134 entrées comptabilisées à la piscine découverte de Cavaillon entre juin et septembre. Cet été, le record de fréquentation a été battu pour cet équipement sportif intercommunal de plein air. La période de canicule que nous avons subie n'est certainement pas étrangère à cette situation inédite. En juillet par exemple, ce sont 18 281 personnes qui sont venues chercher la fraîcheur des bassins et l'ombre du parc. En août, vous étiez plus de 14 000 à y être passés. Ainsi, sur la saison estivale, ce sont près de 3000 personnes supplémentaires par rapport à 2017 qui ont fréquenté le site de la piscine découverte de la rue des Félibres.

Le centre aquatique de plein air a joué les prolongations cette saison. Ouvert de juin à mi-septembre, il a ensuite continué d'accueillir les scolaires, les associations partenaires et le public 5 jours sur 7 du 10 septembre au 11 octobre inclus. Une décision appréciée par les usagers qui en ont bien profité en septembre, alors que le mercure dépassait encore les 30 degrés.

En 2019, la piscine de plein air rouvrira exceptionnellement ses portes en mai, soit un mois plus tôt que les autres années, afin de compenser la fermeture de la piscine Roudière.

www.luberonmontsdevaucluse.fr/piscines

MAG decembre 2018 D.indd 17 03/12/2018 10:28

Hygiène : les cuisines des crèches de Robion et de Mérindol récompensées

Régulièrement, la Direction Départementale de la Protection des Populations (DDPP) contrôle les cuisines des crèches intercommunales. Les vérifications effectuées concernent la propreté des locaux et du matériel, l'hygiène du personnel et des manipulations, le respect de la chaîne du froid, etc. Les cuisines des crèches Les Marmousets, à Robion, et François Ronot, à Mérindol, ont ainsi reçu le label « très satisfaisant ».
Tous les repas servis dans les multi-accueils sont préparés en interne par des professionnels diplômés en restauration. Afin d'assurer la sécurité sanitaire des repas et des goûters, les cuisines de LMV respectent un plan de maîtrise sanitaire qui comprend trois volets : les normes HACCP d'analyse et de maîtrise des risques, les normes fixées par le Groupement d'Etude des Marchés en Restauration Collective et de Nutrition et le plan de nettoyage des locaux.
Les autres cuisines intercommunales seront inspectées prochainement par la DDPP en vue d'être, elles aussi, labellisées.

www.luberonmontsdevaucluse.fr/petite-enfance

MAG decembre 2018 D.indd 18 03/12/2018 10:28

Des repas sains, goûteux et de qualité pour vos enfants

Le service cuisines du Pôle Petite Enfance a été créé en juillet 2012. Un gestionnaire des cuisines a été recruté pour gérer et organiser ce secteur d'activités et en particulier veiller aux bonnes pratiques en regard de la législation (désinfection, analyse et déploiement d'un plan de prévention des risques, formation du personnel, etc.). Le gestionnaire conçoit aussi, avec les agents du service cuisines, les menus qui sont servis aux enfants des crèches. « Les cuisiniers de ce service valorisent les produits du terroir pour que les enfants puissent se régaler de repas sains, goûteux et de qualité. En 2020, nous devrions atteindre l'objectif de 50% de produits bio, en favorisant au maximum les produits locaux, dans les assiettes des enfants », explique Robert Donnat, vice-Président délégué à la Petite Enfance.
Depuis l'extension du territoire intercommunal et la reprise en gestion de plusieurs établissements, l'activité de ce secteur ne cesse de croître. Chaque jour, ce sont 360 repas qui sont servis dans les crèches de LMV, soit plus de 80 000 par an.

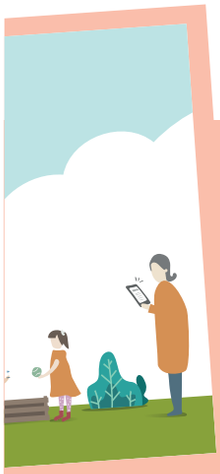

ESPACE FAMILLE

Chaque année, plus d'un millier de familles profitent des prestations intercommunales liées à la Petite Enfance et autant inscrivent leur(s) enfant(s) à des activités du Passe Sport Loisirs de Cavaillon. Ces familles remplissent de nombreux formulaires et sont souvent obligées de fournir à plusieurs reprises les mêmes justificatifs.
Afin de simplifier vos démarches, Luberon Monts de Vaucluse Agglomération et la Ville de Cavaillon lancent, le 23 janvier 2019, l'Espace Famille. Il s'agit d'un site internet sur lequel vous pourrez inscrire votre enfant à la crèche, effectuer sa préinscription dans l'une des écoles de Cavaillon, choisir les créneaux durant lesquels il profitera des activités périscolaires et de la garderie, ou encore réserver des activités du Passe Sport Loisirs (des animations qui sont aussi ouvertes aux familles n'habitant pas Cavaillon), payer vos factures (crèches et péri-scolaire). Le paiement, sécurisé, s'effectuera en ligne pour plus de rapidité et de simplicité.

Pour profiter de ces services en ligne, il est nécessaire de s'inscrire dès le mois de janvier 2019 sur **https://www.espace-citoyens.net/lmv/**

Un mot de passe vous sera ensuite communiqué afin de pouvoir profiter de tous les services en ligne de l'Espace Famille.

MAG decembre 2018 D.indd 19 03/12/2018 10:28

MÉDIATHÈQUES

Un nouveau site internet pour les médiathèques

Dès janvier 2019, le réseau des médiathèques aura son propre site internet.
Ce site présentera les services traditionnels des médiathèques : catalogue, réservations, suggestions des lecteurs, mais il proposera également d'accéder à la programmation culturelle avec possibilité de s'inscrire aux évènements proposés, aux services numériques (plateformes d'auto-formation) et à la présentation des nouveautés (livres CD, DVD, etc.)
L'accès sera facilité pour le public adhérent et non adhérent.
L'interactivité entre le public et les bibliothécaires sera développée.
La recherche au catalogue sera plus aisée avec des accès thématiques venant compléter les entrées traditionnelles auteurs/titres.

Les coups de cœur culturels des bibliothécaires sont sortis

Petit guide d'incitation à la lecture, les Coqueluches et Favoris proposent une sélection de lectures, films, CD, etc., par les bibliothécaires qui sont aussi des lecteurs (-trices) et qui tout au long de l'année rédigent des notes de lecture.
Ce guide est publié une fois par an depuis 2011 et propose les catégories suivantes :

- Romans
- Polars
- BD
- Films, séries
- Albums jeunesse
- Premières lectures

Des stickers apposés sur les documents sélectionnés permettent au public de retrouver les coups de cœur dans les collections des médiathèques.

www.mediathequeslmv.fr

MAG decembre 2018 D.indd 20 03/12/2018 10:28

MUSIQUES ACTUELLES

Luberon Monts de Vaucluse Agglomération apporte son soutien financier aux structures programmant des musiques actuelles sur son territoire. La Garance, Scène nationale de Cavaillon et la Gare de Coustellet sont concernées. Voici le programme des deux structures pour la période janvier-avril 2019.

LA GARE

- Vendredi 25/01 - **« Écrire demain »**
  Présentation de programmation + Slam'N Jam impulsée par Dizzylez avec Emmanuelle Ader (bandonéon, claviers) + invités
- Vendredi 01er/02 - **« Musiques des mondes »**
- Jeudi 07/02 - **Café-musique(s)**
- Vendredi 08/02 - **« Rock en liberté »**
  A. Laguerre & GW Sok + Madam
- Vendredi 15/02 - **« Scène rebondissante »**
  Tremplin Musika-Jump
- Mercredi 20/02 - **Café-musique(s) Spécial Jazz**
- Vendredi 22/02 **« Scène locale jazz »**
  Yon Solo + Thomas Lafont
- Vendredi 01er/03 - **« Fonte des neiges electro »**
  Ghost Of Christmas
- Jeudi 07/03 - **Café-musique(s)**
- Vendredi 08/03 - **« On n'est pas des poupées ! »**
  Juicy + Dowdelin
- Vendredi 15/03 - **« Road trip rock »**
  Splash Macadam + Ubikar
- Vendredi 22/03 - **« Musiques trad. et actuelles »**
- Vendredi 29/03 - **« Les musiques inclassables font le printemps »**
  Borja Flames duo + Helved Rüm + Pili Coït

Réservations et renseignements
www.aveclagare.org - 04 90 76 84 38
(Programme sous réserve de modifications)

la Garance
SCÈNE NATIONALE DE CAVAILLON

- 09-10-11-12-13/01 à 20h - **L'absolu**, de Boris Gibé, sous un chapiteau devant le lycée Ismaël Dauphin de Cavaillon
- Vendredi 18/01 à 20h30 - **Ici-bas**, de Baum
- Vendredi 25/01 à 20h30 - **Sopro**, de Tiago Rodrigues
- Vendredi 01er/02 à 20h30 - **La vie devant soi**, de Rodéo théâtre
- Mercredi 06/02 à 17h - **Le Petit Bain**, de Johanny Bert,
- Lundi 11/02 à 20h30 - **Rule of Three**, de Jan Martens
- Vendredi 01er/03 à 20h30 - **Spring party**, par la Formation Kami Octet
- Mardi 05/03 à 19h - **Mille ans**, de Laurance Henry, aux Taillades, Samedi 9/03 à 19h - à Cabrières d'Avignon
- Mercredi 06/03 à 19h et jeudi 07/03 à 20h30 **Maelström**, par le Théâtre du Rivage
- Jeudi 14/03 à 20h30 - **Dan Da Dan Dog**, par le Théâtre du Rivage
- Vendredi 22/03 à 19h - **Kant**, par Ex voto à la lune
- Vendredi 29/03 à 20h30 - **Scena Madre**, par Ambra Senatore
- Mardi 02/04 à 20h30 - **F(l)ammes**, par Madani Compagnie
- Vendredi 05/04 à 20h30 - **Sainte-Victoire**, de Clara Luciani
- Mercredi 24/04 à 19h - **Roock'n Chair**, d'Arthur Perole

Réservations et renseignements
www.lagarance.com - 04 90 78 64 64
(Programme sous réserve de modifications)

MAG decembre 2018 D.indd 21 03/12/2018 10:28

Saison estivale 2018, un bilan positif…

Près de 58 000 touristes renseignés cet été par les Offices de tourisme intercommunaux

La saison estivale terminée, l'heure du bilan a sonné pour les Offices de tourisme intercommunaux. Les premières tendances montrent que l'année 2018 peut être qualifiée de « stable » à « meilleure » que 2017 par nos professionnels du tourisme (panel représentatif de 103 pros interrogés en novembre 2018).
Par ailleurs, le chiffre de fréquentation globale de nos structures montre une augmentation de 18% des personnes renseignées au comptoir.

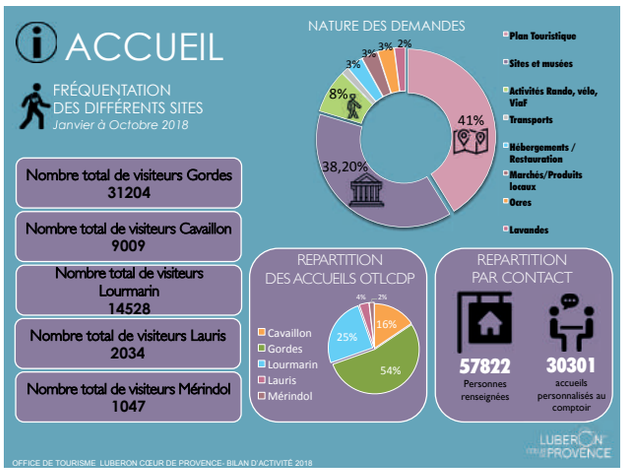

Tendances :

- La clientèle française reste majoritaire malgré un net repli avant saison,
- Les clientèles allemandes et belges sont fortement représentées,
- Les Italiens et Suisses se maintiennent,
- Les Espagnols sont en forte augmentation, plus particulièrement sur Gordes,
- La clientèle britannique est en baisse,
- La clientèle américaine confirme sa reprise déjà manifeste en 2017,
- Les marchés asiatiques extrêmement disparates en fonction des nationalités continuent à progresser avec deux typologies de clientèles bien marquées : les « Millenials » qui voyagent en individuel et la clientèle groupe, plus volatile, et qui vient en excursion sur le Luberon.

Parallèlement, les activités du service commercial de l'Office de Tourisme a connu une forte augmentation en 2018 :

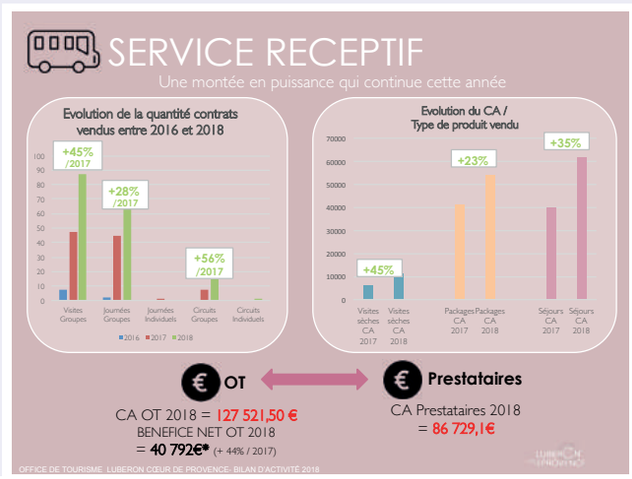

LUBERON CŒUR DE PROVENCE

Une stratégie sur le « digital » en constante évolution.

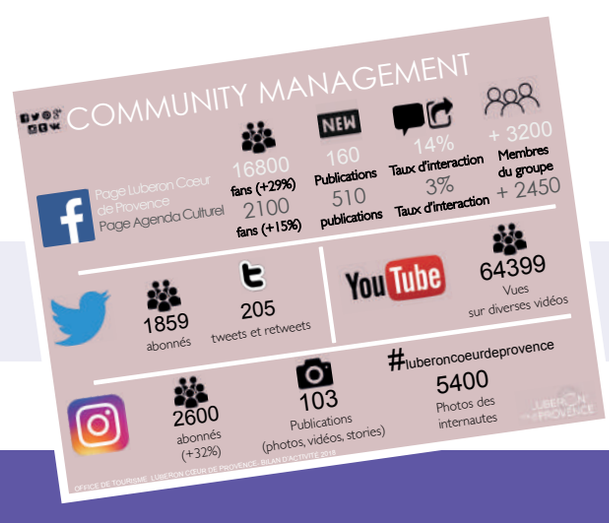

MAG decembre 2018 D.indd 22 03/12/2018 10:28

Et en 2019 ?

Un ancrage fort sur nos territoires touristiques qui assoit l'Office de tourisme en tant que « Manager » de la destination

ACTIONS DE MAILLAGE DU TERRITOIRE ENTRE PROS DU TOURISME

Objectif : Créer une émulation locale en multipliant les temps et lieux de rencontres entre les pros du tourisme, les entreprises et les membres de l'Office de tourisme.

- Relance des « Petits-déjeuners » mensuels de décembre à avril,
- Animation du groupe de travail « Œnotourisme » et mise en place d'actions communes qui bénéficient au territoire.

QUALIFICATION DE L'OFFRE LOCALE

Objectif : Qualification des services de l'Office de tourisme et accompagnement dans la qualification des professionnels locaux du tourisme.

- Ateliers numériques personnalisés,
- Classement des meublés de tourisme et des chambres d'hôtes à partir de mai 2019,
- Petits-déjeuners du tourisme : sujets touristiques d'actualité.

ANIMATION TERRITORIALE & DÉVELOPPEMENT ÉCONOMIQUE

Objectif : Animation territoriale et développement économique.

- Etoffer l'offre de visites guidées originales auprès du grand public pour amplifier la dynamique d'accueil et d'activités locales,
- Continuer à proposer des circuits groupes et individuels s'appuyant sur les pros locaux pour augmenter les retombées économiques,
- Vente en ligne : visites guidées, concerts… pour faciliter l'accès à l'offre locale et réservation d'hébergements en ligne.

PROMOTION DE LA DESTINATION LUBERON

Objectif : Accroissement de la notoriété de la destination et des répercutions locales.

- Affirmation de notre rôle de manager de la destination auprès des partenaires régionaux et nationaux : Vaucluse Provence Attractivité, Comité Régional du Tourisme, Atout France et Destination Provence,
- Prospection et démarchage des tours operators et presse,
- Accueils presse et prescripteurs pour mettre en valeur les acteurs et atouts de notre territoire,
- Actions web et réseaux sociaux : augmentation de la visibilité mondiale de la destination.

Luberon Cœur de Provence s'engage dans la création de parcours culturels et patrimoniaux connectés

Dans le cadre d'une démarche d'expérimentation, ce projet concernera dans un premier temps les communes de Lourmarin et Vaugines, avec à terme l'ambition de se déployer à l'échelle de notre agglomération.

Ces parcours connectés fonctionneront grâce à une application numérique téléchargeable sur téléphone mobile, reliée à des « pierres connectées » implantées au niveau de sites remarquables dont le jalonnement formera un parcours de découverte historique, patrimonial et culturel.

Ces parcours connectés présentent l'avantage de fonctionner toute l'année, avec une grande liberté d'utilisation pour le visiteur.

L'objectif, à travers ces parcours qui s'inscrivent pleinement dans la transition numérique de notre économie rurale, est de renforcer l'attractivité de notre territoire et notamment la destination Luberon, en captant le visiteur grâce à des actions innovantes ancrées dans l'écosystème régional très axé sur le patrimoine et le tourisme culturel.

Un projet soutenu par la Région Sud, l'Europe et le Département de Vaucluse.

Renseignements : www.luberoncoeurdeprovence.com

MAG decembre 2018 D.indd 23 03/12/2018 10:28

LMV sur le WEB…

www.espace-citoyens.net/lmv/

www.mediatheques lmv.fr

www.emploi.luberonmontsdevaucluse.fr

www.luberonmontsdevaucluse.fr

@luberonmontsdevaucluse