#4

Luberon Monts de Vaucluse

CABRIÈRES D'AVIGNON, CAVAILLON, CHEVAL-BLANC, GORDES, LAGNES, LES BEAUMETTES, LES TAILLADES, MAUBEC, MÉRINDOL, OPPÈDE, ROBION

Novembre 2016

#LMV devient une Agglomération

1 VISITE EN ENTREPRISE / SEPTEMBRE 2016

2 MÉDIATHÈQUES PROGRAMME SEPTEMBRE / DÉCEMBRE 2016

3 AGENDA CULTUREL

4 INAUGURATION DE LA SECTION MUSIQUE ET CINÉMA / OCTOBRE 2016

5 CENTRE AQUATIQUE

6 APPLICATION LMV

7 RENOVATION DU SIÈGE LMV À CAVAILLON / ÉTÉ 2016

8 DISTRI-COMPOST / JUIN 2016

9 WWW.LUBERONMONTSDEVAUCLUSE.COM

10 VENUE DE MADAME ANITA MAZOR, CONSUL GÉNÉRAL D'ISRAËL À MARSEILLE / OCTOBRE 2016

11 EVEIL CUTLUREL EN CRÈCHE

12 MISE EN PLACE DES COLONNES ENTERRÉES QUARTIER DU DOCTEUR AYME / MAI 2016

ENSEMBLE, 55 000 RAISONS D'AVANCER

Le 1er janvier prochain marquera un tournant dans l'histoire de notre territoire : Luberon Monts de Vaucluse, notre intercommunalité, franchira en effet le chiffre symbolique de 50 000 habitants, accédant ainsi au statut de Communauté d'Agglomération.
Je veux d'abord en votre nom à tous, souhaiter la bienvenue à ces communes de Lauris, Lourmarin, Puget, Puyvert et Vaugines qui, de leur propre volonté, ont souhaité nous rejoindre pour former avec nous cet ensemble intercommunal fort de la diversité de ses 16 communes et riche de ses 55 000 habitants.
Car au fond, en ces périodes difficiles que traverse notre pays, où l'avenir paraît rempli d'incertitudes et l'histoire parfois hésiter, je suis convaincu que c'est dans cette coopération quotidienne, cette mutualisation des moyens, des projets et des énergies à l'échelle d'une agglomération, que nous avons en mains les outils de notre développement et de notre devenir collectifs.
Vous découvrirez à la lecture de ce nouveau numéro, les compétences supplémentaires que va prendre en charge notre nouvelle agglomération dès janvier prochain. Des compétences importantes comme la mobilité, le programme local de l'habitat (PLH) et la politique de la Ville. Des compétences supplémentaires sont à venir encore dans un proche avenir comme la gestion des fleuves et des rivières et la lutte contre les inondations en 2018 ou la gestion de l'assainissement en 2020. Et nous continuerons bien sûr de mettre en œuvre, à 16 communes cette fois, toutes les politiques que la Communauté de Communes portait jusque là, à savoir les médiathèques, les crèches, les piscines, les musiques actuelles, la collecte des ordures ménagères mais aussi le tourisme et le développement économique.
Mais au-delà de toutes ces nouvelles compétences, de ces politiques et de ces enjeux parfois techniques, je voudrais insister sur un point : nous sommes à présent 55 000 habitants qui partageons une même communauté de destin dans la diversité de nos 16 communes et la richesse des nombreux atouts qui sont les nôtres.
Et c'est là mon intime conviction : 55 000 habitants, c'est un juste équilibre pour notre agglomération.

Une agglomération à taille humaine

Une agglomération suffisamment grande pour peser sur le cours des évènements et ne pas les subir, en priorisant tout particulièrement notre développement économique et l'attractivité du territoire pour conforter nos entreprises et en faire venir de nouvelles.
Une agglomération qui reste à taille et visage humains pour que la proximité, la réactivité et le service rendu pour faciliter la vie quotidienne de chacun de ses habitants, demeurent la pierre angulaire de nos interventions.
L'objet d'une agglomération, ce n'est pas de grandir pour grandir. Le sujet reste et demeure, d'avancer. Et d'avancer ensemble, avec chacune de ses 16 communes et chacun de ses 55 000 habitants.

Le Président, Gérard Daudet.

SOMMAIRE

En route pour l'agglo	4
Tourisme	6
Environnement	10
LMV mode d'emploi	14
Économie	16
Petite enfance	18
Médiathèques	20
Musiques actuelles	22
Piscines	24
Application et Internet	26

Revue éditée en 25 000 exemplaires
par la Communauté de Communes
Luberon Monts de Vaucluse (LMV)
315 avenue Saint Baldou
84300 Cavaillon
Tél. : 04 90 78 82 30
communication@c-lmv.fr

Accueil LMV
Ouvert du lundi au vendredi
de 8h30 à 12h et de 13h30 à 17h

Directeur de publication :
Gérard DAUDET, Président
ISSN 2496-6312
Dépôt légal : Novembre 2016
Design graphique : Saluces
Photographies : LMV, iStock, Fotolia,
Office de tourisme,
Patrick Denis (couverture)
Impression Rimbaud Cavaillon
Imprimé sur papier certifié PEFC

L'agglo de demain

LMV étend son territoire au 1er janvier 2017 aux communes de Lauris, Lourmarin, Puget sur Durance, Puyvert et Vaugines. Les 16 communes du territoire LMV formeront la nouvelle agglomération.

11 communes
47 000 habitants
271 km²

L'HISTORIQUE DE L'AGGLOMÉRATION

> Janvier 2014 : création de LMV issue de la fusion de deux communautés de communes : CC Provence Luberon Durance + CC de Coustellet et le rattachement de deux communes isolées : Gordes et les Beaumettes.

> Septembre 2016 : trois arrêtés préfectoraux
1. Arrêté portant extension de périmètre de la communauté de communes Luberon Monts de Vaucluse aux communes de Lauris, Lourmarin, Puget, Puyvert et Vaugines.
2. Arrêté portant recomposition du conseil communautaire de la communauté de communes LMV au 1er janvier 2017.
3. Arrêté portant extension des compétences exercées par LMV au 1er janvier 2017.

> Novembre/décembre 2016
Arrêté portant transformation de LMV en agglomération.

> Janvier 2017
Agglomération LMV.

5 communes
6 937 habitants
84 km²

PUGET-SUR-DURANCE

712 habitants
19,6 km²
Maire
Alain SAGE

LAURIS

3 785 habitants
21,8 km
Maire
André ROUSSET

PUYVERT

793 habitants
6,9 km²
Maire
Sébastien VINCENTI

LOURMARIN

1 129 habitants
20,2 km²
Maire
Blaise DIAGNE

VAUGINES

518 habitants
15,6 km²
Maire
Philippe AUPHAN

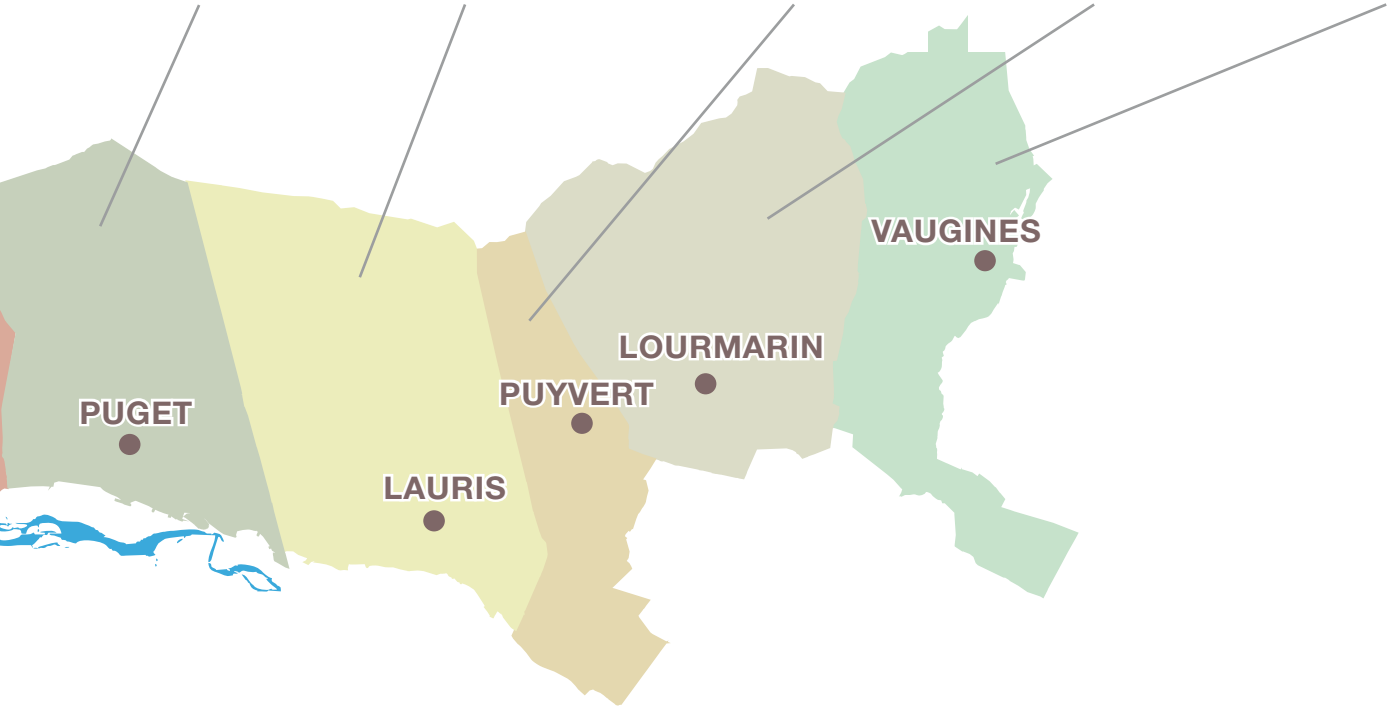

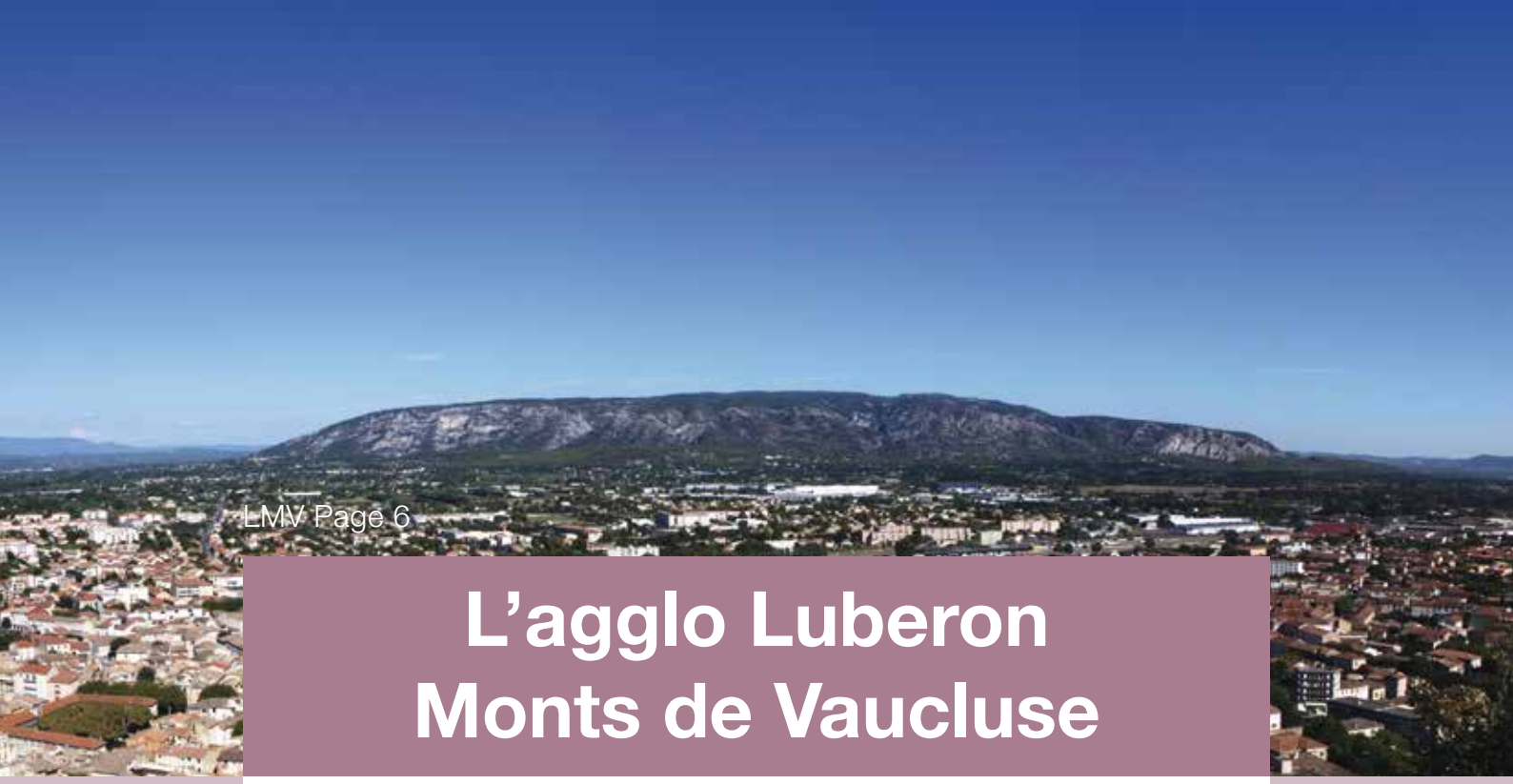

L'agglo Luberon Monts de Vaucluse

Au 1er janvier 2017, LMV aura le statut de communauté d'agglomération. Elle sera formée par 16 communes : Cabrières d'Avignon, Cavaillon, Cheval-Blanc, Gordes, Lagnes, Lauris, Lourmarin Les Beaumettes, Les Taillades, Maubec, Mérindol, Oppède, Puget, Puyvert, Robion et Vaugines.
Dessinée par le Préfet de Vaucluse, votée le 31 mars 2016 par la Commission Départementale de Coopération intercommunale et validée par les 16 conseils municipaux, cette agglomération de près de 55 000 habitants va marquer une nouvelle étape du développement de ce territoire.

EN QUELQUES MOTS

L'intercommunalité permet aux communes de mettre en commun leurs moyens humains, techniques et financiers en vue d'apporter des services de qualité à l'ensemble des habitants d'un territoire.

L'Agglomération Luberon Monts de Vaucluse sera composée de 55 conseillers communautaires selon l'accord local souhaité par les élus et de près de 300 agents communautaires permanents. Ensemble, ils travailleront à développer le territoire.

Les conseillers communautaires se réunissent régulièrement lors de commissions, bureaux et conseils.

Les commissions sont instituées pour préparer les projets de décisions et les dossiers soumis aux membres du bureau. Elles regrouperont en moyenne 17 élus et seront constituées par thématiques (l'environnement, la petite enfance…).

Le bureau est un organe officiel auquel le conseil communautaire donne un certain nombre de pouvoirs. Il décide de la pertinence des dossiers présentés en commission et prépare les décisions et délibérations qui seront soumises en conseil communautaire. Il comptera 17 membres.

Le conseil communautaire se réunit régulièrement en séance publique et délibère sur les projets menés par la communauté.

Le Président est le représentant de la communauté et chargé de l'administration. Il est élu par les conseillers communautaires.
Il représente l'exécutif de la Communauté d'Agglomération. Il délègue certains champs d'action à ses vice-présidents.

En 2017, les vice-présidents seront au nombre de 15 et responsables d'un domaine de compétence, autrement dit d'une délégation : environnement, petite enfance, développement économique, médiathèques, musiques actuelles, aménagement numérique, finances, piscines, politique de la ville, mobilité, équilibre social et de l'habitat…

6 DOMAINES DE COMPÉTENCES DE L'AGGLO

Les compétences de LMV forment le quotidien des habitants dans des domaines complémentaires au service de l'attractivité du territoire : économie/emploi, crèches, médiathèques, collecte des ordures ménagères, réseau de bus, habitat social, piscines… LMV exerce de plein droit à la place des communes 3 types de compétences : obligatoires, optionnelles et supplémentaires.

> DÉVELOPPEMENT ÉCONOMIQUE ET EMPLOI
Création, entretien, gestion des zones d'activités. Politique locale du commerce et soutien aux activités commerciales d'intérêt communautaire. Promotion du tourisme dont la création des Offices de Tourisme.

> AMÉNAGEMENT DU TERRITOIRE
Et principalement des espaces communautaires avec le SCOT, ZAC d'intérêt communautaire, organisation de la mobilité (transport et déplacements), mais aussi l'entretien et la gestion des aires d'accueil des gens du voyage.

> LOGEMENT, HABITAT ET POLITIQUE DE LA VILLE
• Equilibre social de l'habitat : constitution d'un programme local de l'habitat, politique du logement d'intérêt communautaire, actions et aides financières en faveur du logement social d'intérêt communautaire, réserves foncières, actions en faveur des personnes défavorisées.
• Politique de la Ville : dispositifs contractuels de développement urbain, de développement local et d'insertion par l'économique, prévention de la délinquance.

> ENVIRONNEMENT
• Collecte et traitement des déchets
• La politique Énergétique

> CULTURE ET SPORT
• Un réseau de médiathèques
• Deux piscines intercommunales

> PETITE ENFANCE
Un réseau de structures multi-accueil

ORGANISÉE EN PÔLES

Au sein de la future agglomération, les services seront organisés en 5 pôles de compétences. Quatre d'entre eux mettent en œuvre les quatre grands axes de politique publique définis dans le pacte communautaire, le cinquième assure les fonctions supports :

1. **Pôle petite enfance**
2. **Pôle développement environnement et technique**
3. **Pôle tourisme culture et loisirs**
4. **Pôle politique de la ville habitat emploi**
5. **Pôle ressources (finances et ressources humaines)**

Tourisme

UN BILAN TOURISTIQUE MITIGÉ

Les évènements difficiles qui ont touché la France ces derniers mois ont bien entendu pesé sur la fréquentation touristique estivale. Le relais médiatique des attentats, mais aussi les mouvements de grèves répétés impactant les transports, ont participé à une baisse de la fréquentation. Pourtant, la saison est loin d'avoir été morose. Le profil des touristes reste majoritairement une clientèle traditionnelle française et européenne. Nos voisins belges et espagnols sont les plus représentatifs de cette clientèle européenne. Les professionnels du tourisme ont constaté une forte diminution des clientèles étrangères lointaines (asiatique, nord-américaine et sud-américaine) et britannique, à fort pouvoir d'achat. Ce recul de fréquentation entraîne une baisse du volume des nuitées sur une partie de l'hébergement traditionnellement fréquenté par ces différentes nationalités.

L'arrière-saison s'annonce plutôt bonne avec une présence accrue des clientèles séniors françaises et européennes. Les familles profitent des week-ends pour démultiplier les courts séjours et les excursions à la journée, permettant aux restaurateurs et aux commerçants de rattraper en partie la saison. Toutefois, cette embellie ne permettra pas de résorber le retard accumulé depuis le début de l'année.

La marque de notre territoire :

LUBERON CŒUR DE PROVENCE

COMMENT FONCTIONNE L'OFFICE DE TOURISME LUBERON CŒUR DE PROVENCE

Depuis le 1er mars 2015, l'Office de Tourisme Luberon Cœur de Provence est un établissement public sous le régime juridique des "Établissements Publics à Caractère Industriel et Commercial" (EPIC). L'établissement public dispose d'organes propres et d'un budget. Autrement dit, les EPIC ont été créés pour faire face à un besoin qui pourrait être assuré par une entreprise industrielle ou commerciale, mais qui, compte tenu des circonstances, ne peut pas être correctement effectué par une entreprise privée soumise à la concurrence. Comme l'exige la loi, l'EPIC doit être rattaché à une collectivité territoriale : LMV.

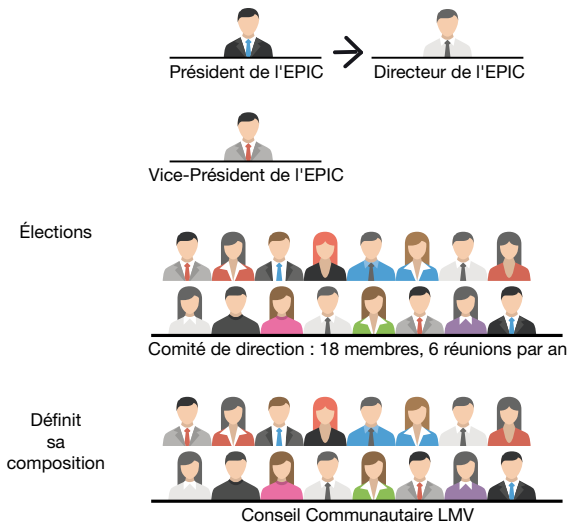

DÉVELOPPEMENT D'UN SERVICE "RÉCEPTIF" :

L'Office de Tourisme Luberon Cœur de Provence travaille depuis quelques mois à la création d'un service "réceptif" afin de commercialiser des produits touristiques clés en main adaptés aux souhaits des touristes. Dans le jargon touristique, un "réceptif" est un opérateur touristique chargé d'accueillir une clientèle d'individuels ou de groupes touristiques dans le déroulement de leur séjour sur un territoire. Il peut intervenir notamment dans la réservation des hébergements, la gestion des prestations terrestres et des excursions, le guidage etc…

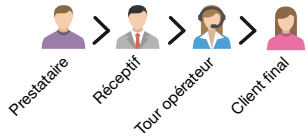

Ce service fonctionnera, à moyen-terme, comme une agence de voyages "réceptive". Il possèdera dans les prochains mois un certificat d'immatriculation au registre des "opérateurs de voyages et de séjours" délivré par "Atout France", organisme de promotion du tourisme français. Il est destiné dans un premier temps aux groupes "adultes" et aux publics scolaires, sur des prestations à la journée et ½ journée.

Les trois missions prioritaires de ce nouveau service sont clairement définies :

- Tisser du lien avec les prestataires de notre territoire (restaurants, sites, loueurs, activités de pleine nature, artisans…).
- Jouer un rôle de facilitateur vis à vis des prescripteurs que sont les Tours Opérateurs et autres agences de voyage en France et sur les marchés étrangers.
- Générer des retombées économiques pour les professionnels du territoire et pour l'Office de Tourisme.

Pour toute information : incoming@luberoncoeurdeprovence.com

TAXE DE SÉJOUR

Vous louez… Vous avez un hébergement touristique… **Déclarez votre hébergement sur la plateforme de télé-déclaration :**
https://lmv.taxesejour.fr
04 90 20 53 08 - lmv@taxesejour.fr

L'OFFICE DE TOURISME CONTINUE SON DÉVELOPPEMENT

Dans ce contexte mouvant, l'Office de Tourisme prend le parti de décliner sa stratégie touristique. Il publie de nouveaux supports de communication.

> LE GUIDE "SAVEURS ET TERROIR"
Pour la première fois, un guide bilingue présente les restaurateurs du territoire ainsi que les producteurs de fruits et légumes en vente directe. Ce document est ponctué de recettes de chefs qui mettent en avant la cuisine provençale. Les caveaux de dégustation et les vignobles sont mis à l'honneur car de plus en plus demandés par les clients visiteurs.

> LE GUIDE "VISITES ET BALADES ESTIVALES"
Développées sur la période estivale, de nombreuses visites et balades accompagnées ont été proposées au public cet été. Ces visites ouvertes à tous, touristes et visiteurs, ont permis de découvrir l'Histoire (la petite et la grande) des villages perchés. Elles ont été l'occasion d'aborder le patrimoine naturel au cœur du Petit Luberon et des Monts de Vaucluse.
Pour appuyer cette offre, une vidéo de présentation a été réalisée. Elle est consultable sur le site :
www.luberoncoeurdeprovence.com, rubrique "vidéo"

> UN SITE INTERNET NOUVELLE GÉNÉRATION EN LIGNE
Le site Internet bilingue de l'Office de Tourisme après des mois de mutation, fonctionne depuis le mois de juin de façon efficiente et propose de nouveaux services en ligne. Il évoluera pour la saison 2017 pour être traduit en allemand afin de répondre aux nombreux clients germanophones. Pour toute information :
www.luberoncoeurdeprovence.com

L'OFFICE DE TOURISME RÉNOVÉ

L'intersaison verra le siège social de l'Office de Tourisme "Luberon Cœur de Provence" basé à Cavaillon se métamorphoser. En effet, des travaux de mise en conformité et d'embellissement seront réalisés à partir du mois de novembre, permettant à la structure de pouvoir répondre de façon plus efficiente aux nouvelles attentes de la clientèle.
Des espaces thématisés verront le jour : détente-multimédia, enfants, documentation, boutique, accueil et ventes. Un traitement des sols et des plafonds prendra en compte les problématiques d'acoustique et l'équipement sera totalement adapté aux conditions d'obtention du label "Tourisme et Handicap".

Office de Tourisme
Luberon Cœur de Provence
Place François Tourel
84300 Cavaillon
Tél : 04 90 71 32 01
contact@luberoncoeurdeprovence.com
www.luberoncoeurdeprovence.com

Déchets

MIEUX VAUT PRÉVENIR QUE PRODUIRE : LE POIDS DE LA POUBELLE DIMINUE

En moyenne, la production d'ordures ménagères a diminué de 20 kg par habitant entre 2014 et 2015. Elle représente néanmoins près de 82% de ce que nous jetons. Pour comprendre comment parvenir à réduire davantage nos déchets, intéressons-nous au contenu de notre poubelle à ordures ménagères.

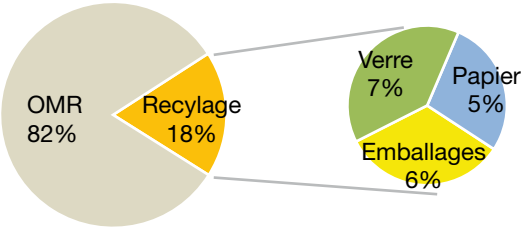

DES EFFORTS REMARQUABLES SUR LE TRI DES EMBALLAGES ET PAPIERS

+ de 6kg/an/habitant d'emballages et papiers recyclables ont été déviés des ordures ménagères vers le tri.

LMV s'est dotée d'indicateurs pour pouvoir évaluer la portée de ses actions de prévention et l'évolution des comportements de ses concitoyens. Ainsi, une étude de caractérisation* des ordures ménagères, menée en 2011 et reproduite en 2016, permet de pointer les pistes d'amélioration : tri sélectif, recours aux déchetteries, actions de réduction à la source comme le compostage ou la réparation d'objets…

**Financée à 70% par l'Agence de l'environnement et de la maîtrise de l'énergie (ADEME), partenaire de LMV dans le programme Territoire Zéro Déchet, Zéro Gaspillage.*

> EN 5 ANS, LA RÉPARTITION DES DÉCHETS DANS LA POUBELLE MARRON A ÉVOLUÉ AINSI

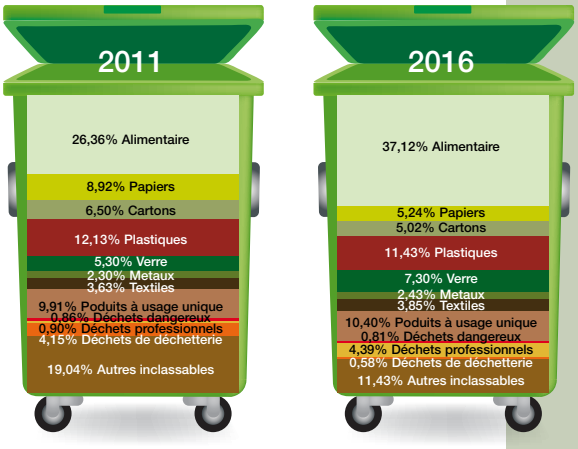

DES EFFORTS CONSÉQUENTS À POURSUIVRE SUR LES DÉCHETS ALIMENTAIRES

- 7 kg/an/habitant de déchets alimentaires dans les ordures ménagères. Ils constituent le levier le plus important pour une réduction significative. Le compostage dans son jardin, la diminution du gaspillage alimentaire sont des exemples concrets.

VÉGÉTAUX, APPAREILS ÉLECTRIQUES, TEXTILE, POLLUANTS ENCORE PRÉSENTS DANS LES ORDURES MÉNAGÈRES

- Le don du textile reste stable. Près de 13kg/habitant de vêtements et linge de maison chaque année sont jetés dans nos ordures.
- Les déchets dangereux (bidons d'huile de vidange, solvant, peinture, piles, ampoules…) et les déchets de déchetterie (petit électroménager, gravats, végétaux…) représentent 5kg/an/habitant : rappelons qu'il y a 3 déchetteries multi-matériaux et une déchetterie verte accessibles 6/7jours.
- Les produits à usage unique (couches-bébé, mouchoirs en papiers…) ont diminué de 2kg. Souvent non recyclables, ils pèsent lourds, 36 kg par an et par personne.
- Vigilance sur les déchets des professionnels (garage, artisanat…).

Des solutions existent pour cette filière : déchèterie et reprise par leurs fournisseurs.
Ils sont déposés dans les bacs collectifs situés en bord de voie publique. La volonté de LMV est de privilégier des contenants individuels afin de supprimer ces points, sources de dépôts sauvages.

Dons aux associations, reprise en magasin, déchetterie, évolution des modes de consommation : des solutions existent pour alléger nos ordures au quotidien.

LMV FAIT AUSSI DES EFFORTS POUR RÉDUIRE SES DÉCHETS

Compostage en crèches et au camping Les Royères du Prieuré, épandage de broyat sur des parcelles intercommunales, suppression des suremballages lors d'achats alimentaires des crèches, configuration des impressions recto-verso et en noir et blanc, sobriété dans les achats de fournitures de bureau sont des exemples.

QUELQUES PISTES POUR RÉDUIRE FACILEMENT NOTRE PRODUCTION DE DÉCHETS

- Composter ses déchets et jardiner au naturel (composteurs à tarifs réduits proposés par LMV), pailler son potager et ses haies grâce au broyat de végétaux offert sur « Mon Espace Vert » (172 ch. Du Vieux Taillades, 84300 Cavaillon) et sur la déchèterie de Mérindol.
- Mettre l'autocollant Stop Pub sur sa boite aux lettres : distribué à l'accueil LMV.
- Donner ses textiles dans les bornes du Relais ou auprès d'associations caritatives.
- Limiter le gaspillage alimentaire.
- Trouver des alternatives aux produits à usage unique (lingettes, essuie-tout, vaisselle jetable…) avec des éponges, vaisselle durable…
- Réduire ses déchets au travail : impression recto/verso par exemple.

TERRITOIRE ZÉRO GASPILLAGE
zér
DÉCHET

ZÉRO DÉCHET, ZÉRO GASPILLAGE

Lauréate de la 2ème vague d'appel à projets lancé par le Ministère de l'Environnement, de l'Énergie et de la Mer, piloté en région par l'ADEME, LMV bénéficiera donc de nouveaux financements à compter du 1er janvier 2017, et pour 3 ans. Objectif : parvenir à diminuer les déchets ménagers au sens large, ordures ménagères, emballages et déchets de déchetteries, de 10% à 2020.

RAPPORTER VOS DÉCHETS DE SOINS PERFORANTS EN PHARMACIE

Les pharmacies, partenaires de l'éco-organisme DASTRI, ont la charge de distribuer et récupérer les boites à aiguilles pleines des patients en automédication. Tous les déchets de soins susceptibles de contamination (seringues, aiguilles, stylos…) doivent être collectés séparément des ordures ménagères.

PROCHAINEMENT

Service Environnement
315 avenue Saint Baldou
84300 Cavaillon
Tél : 04 90 78 82 30
environnement@c-lmv.fr
www.luberonmontsdevaucluse.fr/environnement

Environnement

ADAPTER LA FRÉQUENCE DES COLLECTES AUX BESOINS : LES ORDURES MÉNAGÈRES COLLECTÉES 1 FOIS PAR SEMAINE SUR UNE PARTIE DU TERRITOIRE

La baisse importante des quantités d'ordures ménagères produites et l'amélioration des performances de tri des déchets ont eu une répercussion directe sur le service ; les poubelles à ordures ménagères sont plus légères, parfois présentées à la collecte à moitié-vides ou même sorties une collecte sur deux.

Partis de ce constat, les élus ont décidé de réduire les tournées de collecte d'ordures ménagères pour environ 7000 foyers depuis le 5 septembre dernier. Une mesure de bon sens, qui favorise une diminution des ordures collectées, une augmentation du tri et qui permet de contenir le budget du service.
Les secteurs n'ont pas été choisis au hasard : une partie de la commune de Cavaillon (pavillons essentiellement), les communes de Cheval-Blanc, Les Taillades et Mérindol. Ils représentent le territoire expérimental de tri sélectif étendu. L'ensemble des emballages en plastique et la totalité des emballages aluminium (y compris les dosettes café en alu.) peuvent être évacués dans les bacs jaunes : un bon moyen de réduire le volume de la poubelle marron. Le transfert d'une partie des ordures vers la collecte sélective du fait du changement de fréquence est souvent un enjeu secondaire de ce type d'optimisation. Mais il n'est pas question de souiller les emballages avec des refus qui devraient être évacués en ordures ménagères. La qualité des bacs jaunes est contrôlée. Rappelons que ces derniers sont ensuite triés dans un centre de tri. Le tri a un coût, 175 € HT/tonne, chaque indésirable pèse lourd dans le budget de l'intercommunalité.
Enfin, il y a d'autres moyens pour réduire facilement le volume des ordures, 20 % des foyers de LMV habitant un pavillon le pratiquent. Le compostage permet de valoriser plus d'1/3 des déchets puisqu'il consiste à trier les déchets alimentaires (120 kg/an/personne) pour fabriquer du terreau directement dans son jardin.
Vente des composteurs par LMV à 18 € et 28 € selon les modèles.

> VOS QUESTIONS

Besoin d'un bac plus grand / bac cassé : contactez le 04 90 78 82 30 du lundi au vendredi de 8h30 à 12h et 13h30 à 17h.

> LES BONS RÉFLEXES

- Sortir les bacs marron ou jaunes la veille du jour de collecte après 19 h.
- Rentrer son bac dès que possible après son ramassage.

Aller plus loin (jours de collecte, consignes de tri, compostage) :
www.luberonmontsdevaucluse.fr

Dans un contexte de maîtrise des dépenses publiques et de baisse des dotations de l'État, l'ajustement des fréquences de collecte est une des solutions pour maintenir la Taxe d'Enlèvement des Ordures Ménagères à son niveau actuel.

OBJECTIF “QUALITÉ DÉCHETS”

Pourquoi ? Pour mieux valoriser / recycler et limiter les dépenses publiques.
Comment ? à l’aide de cet adhésif, collé par les agents de collecte sur le couvercle individuel des poubelles, il permet de repérer des erreurs de tri qui n’ont pas permis aux agents de collecte de procéder au ramassage du bac. Reportez-vous alors aux guides Emballages – Déchetteries ou si besoin appelez LMV. Une fois votre bac retrié et conforme, vous pourrez le sortir lors de la collecte suivante.

LE RECYCLAGE DES LAMPES SE FAIT REMARQUER

Les déchetteries de Cavaillon et Mérindol ont été équipées d’abris pour stocker les bacs de recyclage des lampes à économie d’énergie et tubes “néons” Recylum. Visibles de loin, ils délivrent aussi des informations sur les bons gestes et les enjeux du recyclage des sources lumineuses.

> CHIFFRES CLÉS

439 lampes pour 1 000 habitants en 2015 sur le Vaucluse.

Recyclées à 90%.

La collecte et le traitement sont financés par Recylum.

DU MATÉRIEL DE COLLECTE ADAPTÉ

LMV adapte son matériel de collecte aux besoins : colonnes aériennes, semi-enterrées et enterrées. Depuis 2011, 50 points ont été aménagés dans les centres villes, sur les lieux de caractère ou en zones d’habitat dense.
5 opérations d’enfouissement en 2016.

- Des colonnes semi-enterrées sur la résidence **Docteur Ayme** pour les ordures, les emballages, le verre et le papier.
- Des colonnes enterrées vers la zone d’activités “Bel air” **aux Taillades**, à côté de l’église des **Beaumettes**, sur le **parking Verdun** et la **route des courses** à Cavaillon.

Face aux incivilités, depuis le mois d’octobre, une équipe LMV veille quotidiennement à la propreté des points de ramassage.

DES GAINS SUR LA COLLECTE ET LE TRAITEMENT EN DÉCHETTERIE

Depuis mars 2015, une partie du mobilier est déposée dans une benne estampillée “Eco-Mobilier”. Près de 50% du gisement est aujourd’hui capté, conduisant ainsi à 9 100 €/an de dépenses en moins pour LMV. Ces meubles sont collectés et traités aux frais de l’éco-organisme Eco-Mobilier et une aide financière incitative est allouée. Il est donc important de les trier méticuleusement. Même procédé pour les déchets dangereux des ménages (solvants, huiles…), pris en charge par Eco-DDS.

LMV recherche régulièrement des pistes d’actions pour réduire les coûts : le don de broyat à la déchetterie “Mon Espace Vert” illustre également cette volonté ; 300 tonnes données 2015, soit 2 030 € d’économie.

NOUVELLE COLLECTE POUR LES CAPSULES NESPRESSO !

Sur 4 communes de LMV (Cavaillon, Cheval-Blanc, Les Taillades, Mérindol), les capsules NESPRESSO peuvent se trier dans la poubelle jaune. Il suffit de les déposer avec les emballages plastiques, cartons et métalliques. L’objectif est d’augmenter le tri des petits emballages aluminisés qui avaient jusqu’à présent un taux de recyclage très faible. Les premiers retours du centre de tri partenaire indiquent des résultats prometteurs.
Le distributeur de capsules NESPRESSO a contribué à ce succès en informant personnellement ses clients, habitants de LMV.

Service Environnement
315 avenue Saint Baldou
84300 Cavaillon
Tél : 04 90 78 82 30
environnement@c-lmv.fr
www.luberonmontsdevaucluse.fr/environnement

LMV mode d'emploi

Horaires d'ouverture des services publics intercommunaux donnés à titre indicatif sur la base d'un mercredi.
Veuillez vous référer au site internet www.luberonmontsdevaucluse.fr pour connaitre les horaires / jour.

Collecte des déchets

16.000 tonnes de déchets/ an
14 camions
43 agents de collecte

de 5h à 12h

www.luberonmontsdevaucluse.fr/environnement

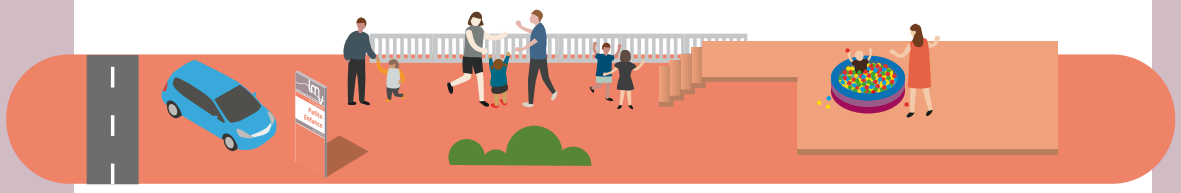

Accueil des enfants en crèches

14 structures - 370 places
près de 900 enfants accueillis
370 repas/jours

de 7h30 à 18h30

www.luberonmontsdevaucluse.fr/petite-enfance

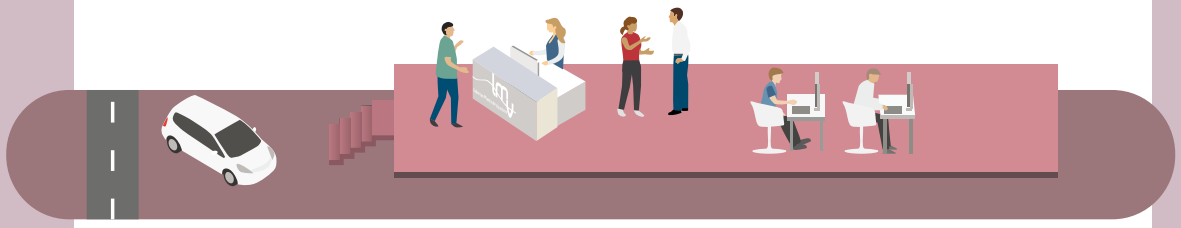

Accueil du public à LMV

1 point d'accueil
à Cavaillon

de 8h30 à 17h

www.luberonmontsdevaucluse.fr

Déchetteries

3 déchetteries multimatériaux
1 déchetterie verte

de 9h à 17h

www.luberonmontsdevaucluse.fr/dechetteries

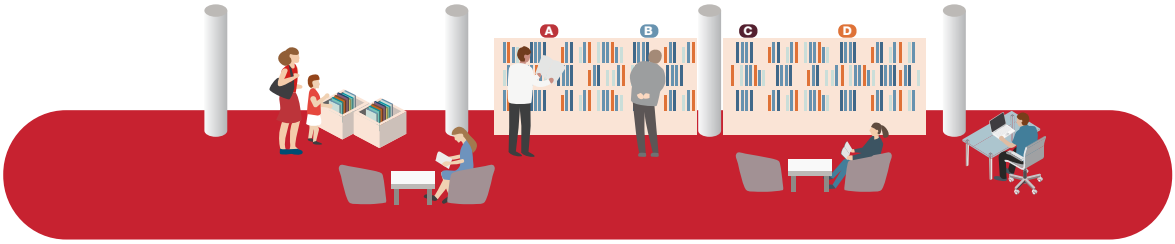

Médiathèques

9 sites + 1 point lecture
220 000 documents
8 200 adhérents actifs

de 10h à 18h

www.luberonmontsdevaucluse.fr/mediatheques

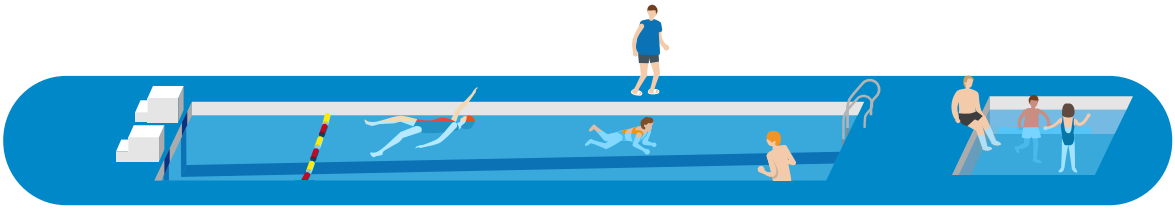

Piscines

Une piscine couverte
et une piscine Plein Air ouverte de juin à septembre.
Toute la journée se succèdent collégiens, associations, activités sportives et public

Piscine A. Roudiere
de 8h à 21h (17h/19h : ouvert au public)
Centre aquatique de plein air
de 10h30 à 19h30

www.luberonmontsdevaucluse.fr/piscines

Musiques actuelles

Concerts, théâtre, spectacles…
La Gare
La Garance

en soirée

www.aveclagare.org
www.lagarance.com

A SUIVRE… **Dès janvier 2017, de nouvelles compétences exercées.**

ÉCONOMIE

LE DÉVELOPPEMENT TERRITORIAL

LMV PRÉPARE L'AVENIR

Consciente des potentialités de son territoire et de la nécessité de se démarquer pour trouver sa place entre métropole et "arrière-pays", Luberon Monts de Vaucluse a lancé la réalisation d'une étude de stratégie de développement économique pour l'ensemble de son territoire.

L'enjeu de cette étude est de développer une stratégie économique :

- **Ambitieuse et partagée** par l'ensemble des acteurs afin de travailler au développement local et de montrer les complémentarités entre les différents sites économiques,

- **Spatialisée** pour disposer d'une organisation cohérente et complémentaire,

- **Planifiée** en ciblant les priorités préalablement identifiées.

De la définition de ces enjeux se dégagent des questions concrètes :

? Comment répondre aux besoins des entreprises locales, alors même que l'on peut noter une faible attractivité et un vieillissement de la population qui posent la question de l'adéquation actifs/emplois sur le territoire.

? Comment recréer de l'emploi privé sur le territoire sachant qu'un de ses atouts majeurs est de compter sur une base d'emploi diversifiée entre des activités logistiques, industrielles, agricoles, touristiques et résidentielles.

? Comment miser sur les "gisements d'emplois" de demain.

? Comment répondre au marché en planifiant la bonne offre foncière et immobilière.

? Comment accompagner les entreprises dans leur démarche de développement.

AMÉNAGEMENT DU TERRITOIRE

LA DIGUE DES ISCLES DE MILAN

Les travaux ont débuté le 9 mai dernier et devraient se terminer dans le courant du premier semestre 2017. La première tranche touche à sa fin et a permis de réaliser un linéaire d'environ 2 km, soit les deux tiers de l'ouvrage. La seconde tranche de travaux, nécessitant d'attendre la période de mise en chômage du Canal Saint-Julien, débutera au début de l'automne.

La digue permettra de garantir la sécurité de plus de 15 000 personnes contre le risque d'inondation. Elle sécurisera également près de 200 entreprises actuellement exposées au risque et garantira la pérennité de plusieurs centaines d'emplois.

La labellisation de l'ouvrage "Résistant à la Crue de Référence" permettra d'ouvrir à l'urbanisation, à des fins économiques, les quartiers sud de Cavaillon en s'appuyant sur les conclusions de l'étude de stratégie de développement économique.

OFFRE FONCIÈRE LMV

le parc d'activités "Bel air" - Les Taillades

FOCUS SUR 3 PARTENAIRES DE LMV DE L'AMÉNAGEMENT ET DU DÉVELOPPEMENT ÉCONOMIQUE

INITIATIVE CAVARE ET SORGUES

UN PROJET D'ENTREPRISE ?
UN BESOIN EN FINANCEMENT ?
UNE IDÉE À DÉVELOPPER ?
ZOOM SUR LES PARTENAIRES DE LUBERON MONTS DE VAUCLUSE

> Une expertise qui consolide le projet
Chefs d'entreprises, banquiers, experts-comptables avocats, assureurs… les compétences indispensables à l'évaluation d'un projet sont réunies et toutes les personnes bénévoles mobilisées connaissent très bien le territoire. Cela rassure l'entrepreneur sur la solidité de son projet mais aussi ses partenaires.

> Un prêt d'honneur qui constitue ou renforce les fonds propres
Personnel, sans garantie et à 0 % pouvant aller de 2 000 € jusqu'à 20 000 €, il permet de renforcer ses fonds propres pour disposer d'un fonds de roulement suffisant sur la phase de démarrage, tout en facilitant l'accès au financement bancaire.

> Un accompagnement qui pérennise l'entreprise
96 % de taux de survie à 3 ans en 2015, la relation établie avec les entrepreneurs est forte et se développe de plusieurs façons (appui technique, suivi, parrainage, rencontres thématiques, formations…)

> Un réseau connecté au territoire, aux entrepreneurs et aux partenaires publics et privés qui s'investissent pour soutenir l'économie locale
INITIATIVE CLUB ICS, la nouvelle application à télécharger…

111 Bd Paul Doumer
84300 CAVAILLON
Tél. : 04 90 78 19 61
initiatives.pcs@orange.fr
www.initiative-cavareetsorgues.com

LA MAISON DE L'EMPLOI ET DE L'ENTREPRISE

La Maison de l'Emploi et de l'Entreprise Sud Vaucluse (M2E) est le fruit de la fusion de la Maison de l'Emploi Sud Vaucluse et du Comité de Bassin d'Emploi Pays Cavare et des Sorgues. Elle est née en février 2014 pour assurer aux actifs du territoire plus d'efficacité dans son intervention. Des professionnels de l'emploi travaillent en étroite collaboration avec des experts de la création d'entreprise. En effet, aujourd'hui, les formes de l'activité professionnelle évoluent et les passages du salariat à l'entreprenariat ou de l'entreprenariat au salariat se multiplient pour de plus en plus d'actifs. La M2E propose donc une offre de services complète articulée autour de trois axes :

1 - L'anticipation des mutations économiques : la M2E met à disposition des études, des tableaux de bord sur le tissu économique local et le marché du travail local qui permettent à chacun de connaitre le territoire et par conséquent d'orienter ses démarches d'insertion professionnelle avec toutes les clefs pour réussir.

2 - Le développement de l'emploi local : la M2E développe des actions dont la finalité est la rencontre entre ceux qui recherchent un emploi et ceux qui recherchent de futurs collaborateurs : forums pour l'emploi, rencontres professionnelles, ateliers préparatoires à la recherche d'emploi…
Via les clauses sociales dans les marchés publics, la M2E accompagne les donneurs d'ordre publics désireux d'intégrer dans leur politique d'achat une démarche favorisant l'insertion professionnelle de publics éloignés de l'emploi.

3 - L'accompagnement à la création d'activités : la M2E accompagne les porteurs de projet de création d'entreprise et les jeunes entrepreneurs.

MIN de Cavaillon,
Bâtiment administratif
84300 CAVAILLON
Tél. : 04 90 04 00 81
www.m2esudvaucluse.fr

SCHÉMA DE COHÉRENCE TERRITORIALE - SCOT

Le Schéma de COhérence Territoriale (SCoT) est un document d'urbanisme qui détermine un projet de territoire. Il doit mettre en cohérence l'ensemble des politiques sectorielles, à l'échelle d'un large bassin de vie ou d'une aire urbaine, notamment en termes d'organisation de l'espace et d'urbanisme, d'habitat, de mobilité, d'aménagement commercial, d'environnement... Il assure la cohérence des documents sectoriels intercommunaux : programmes locaux de l'habitat, plans de déplacements urbains, et des plans locaux d'urbanisme établis au niveau communal.

Le SCoT doit respecter les principes du développement durable : principe d'équilibre entre le renouvellement et le développement urbain maîtrisé, le développement de l'espace rural et la préservation des espaces naturels et des paysages ; principe de diversité des fonctions urbaines et de mixité sociale ; principe de respect de l'environnement.
Le SCOT du bassin de vie de Cavaillon, Coustellet, l'Isle sur la Sorgue a été approuvé le 19 décembre 2012 par le Syndicat mixte en charge de son élaboration, et s'applique sur les communes que constituent les intercommunalités Luberon Monts de Vaucluse et Pays des Sorgues et Monts de Vaucluse. Actuellement en révision du fait de l'arrivée de 5 nouvelles communes au sein de LMV, ce nouveau SCOT sera approuvé fin 2017.

315 avenue Saint Baldou
84300 CAVAILLON
Tél. : 04 90 06 16 68
direction.scot.cci@orange.fr
www.scot-cavaillon-coustellet-islesurlasorgue.com

SERVICE DÉVELOPPEMENT ÉCONOMIQUE AMÉNAGEMENT DE L'ESPACE
315 avenue Saint Baldou - 84300 Cavaillon
Tél : 04 90 78 82 30 – communication@c-lmv.fr
www.luberonmontsdevaucluse.fr/grands-projets

PETITE ENFANCE

L'ÉVEIL CULTUREL

L'éveil culturel, en quelques mots…
Au sein du pôle Petite Enfance, le service éveil culturel sélectionne les intervenants professionnels qui animent des ateliers dans les crèches intercommunales et dans les Relais d'Assistantes Maternelles.
Le service coordonne également des projets avec des partenaires culturels locaux : La Garance, les Médiathèques intercommunales, le Conservatoire de Musique de Cavaillon, etc.
Les activités d'éveil culturel sont destinées à faciliter l'accès des jeunes enfants à la culture, à les sensibiliser aux pratiques artistiques et à les ouvrir au monde.

LES ACTIVITÉS PROPOSÉES

> Éveil musical : des artistes locaux et un professeur du conservatoire permettent aux enfants des crèches de découvrir différents instruments de musique (à vent, à cordes, à percussion…), de les manipuler, de suivre des rythmes simples, etc.

> Éveil corporel : des danseurs et des chorégraphes proposent aux enfants de prendre conscience des différentes parties de leur corps, d'appréhender le déplacement dans l'espace, de progresser dans leur développement psychomoteur.

> Éveil artistique : argile, peinture, objets de récupération, des plasticiens initient les enfants au collage, au modelage, à l'assemblage et à la manipulation de la matière.

> Éveil aux livres : Les enfants sont accueillis régulièrement dans les médiathèques intercommunales pour des temps de lecture d'histoires, de contes, d'albums…

> Sorties au théâtre, au musée : Les enfants assistent aux spectacles programmés par La Garance. Ils participent à des visites de la Chapelle Saint-Jacques, du Musée Archéologique de Cavaillon, etc.

CHIFFRES CLÉS

1 coordinateur
éveil culturel

11 intervenants
proposent des ateliers dans les crèches intercommunales et aux RAM

2 spectacles sont
proposés chaque année, l'un en décembre à la MJC, l'autre en avril à La Garance

40 sorties sont organisées
par an en moyenne dans les médiathèques, les musées régionaux, les fermes pédagogiques

Budget annuel de l'éveil culturel
24 500 €

LES RELAIS D'ASSISTANTES MATERNELLES (RAM)

Un RAM est un lieu d'information et de rencontres ouvert aux parents et aux assistantes maternelles. Le territoire intercommunal étant partagé en deux secteurs, des professionnelles de la petite enfance vous accueillent à Cavaillon et à Coustellet.
Il permet aux parents et aux futurs parents de connaître les différents modes d'accueil de jeunes enfants, d'obtenir une liste d'assistantes maternelles disponibles sur l'ensemble du territoire intercommunal, et de faciliter leurs démarches administratives de parents-employeurs.
Par ailleurs, le RAM permet d'accompagner et de soutenir les assistantes maternelles dans leurs pratiques professionnelles, de les informer sur leurs droits et leur statut, et de participer à des ateliers d'éveil et de socialisation avec les enfants qui leur sont confiés.

94 assistantes maternelles (389 places)

RAM ANTENNE DE CAVAILLON
MPE
191 Allée Roch Pape
84300 Cavaillon
port : 06 10 17 68 04
petiteenfance.ramcav@c-lmv.fr
Secteur Cavaillon/Cheval Blanc/ Les Taillades/Mérindol

39 assistantes maternelles (128 places)

RAM ANTENNE DE COUSTELLET
39 Chemin du Sarret
84220 Cabrières d'Avignon
port : 06 07 30 68 50
petiteenfance.ramcoustellet@c-lmv.fr
Secteur Cabrières d'Avignon/ Gordes/Lagnes/Les Beaumettes/ Maubec/Oppède/Robion

LA MOSAÏQUE : UN LIEU D'ACCUEIL ENFANTS-PARENTS

C'est un espace d'échange et de jeux où les enfants de moins de 4 ans et les adultes qui les accompagnent sont accueillis par des professionnels dans un espace dédié. L'accès est gratuit et sans inscription ; les parents peuvent s'y retrouver pour partager leurs expériences sur l'éducation des enfants. Les petits peuvent quant à eux se socialiser et s'y faire leurs premiers copains.

Ce lieu permet aux jeunes enfants et à leurs accompagnateurs de partager un moment de détente privilégié, loin des soucis du quotidien. La Mosaïque donne aux plus jeunes l'occasion d'appréhender les bases de la vie en société et de s'ouvrir aux autres. Les adultes y trouvent le soutien dont ils ont parfois besoin, sans jugement, de manière anonyme. Grands-parents, tuteurs, assistantes maternelles, tout adulte accompagnant un jeune enfant sont les bienvenus.

Ce lieu est ouvert 5 demi-journées par semaine sur Cavaillon à la Maison Petite Enfance.

C'EST NOUVEAU

Dans un souci d'élargir l'offre de services à davantage de familles du territoire, un second lieu d'accueil a été ouvert en septembre 2016 à Coustellet, en complément du site proposé depuis 2005 à la Maison de la Petite Enfance de Cavaillon.

Pour connaitre les horaires des temps d'accueil : La Mosaïque 04 90 76 43 81, petiteenfance.laep@c-lmv.fr

NOUS CONTACTER
191 Allée Roch Pape
84300 Cavaillon
Tél. : 04 90 76 43 81
petiteenfance.laep@c-lmv.fr

Médiathèques

NOUVEAU : LA MUSIQUE ET LE CINÉMA À L'HONNEUR

Depuis l'irruption d'internet au sein des foyers, les pratiques d'écoute musicale ont connu d'importantes évolutions. Le passage du CD vers la musique en ligne, qui a généré une profonde crise de l'industrie musicale, ne constitue qu'un signe avant-coureur de mutations plus profondes en cours.
Les sections musique des médiathèques jusqu'alors essentiellement structurées autour du CD se trouvent confrontées à la nécessité de repenser l'offre musicale qu'elles proposent aux publics, tant en termes de collections qu'en termes de services. Le volume des prêts de CD a diminué, le téléchargement et l'écoute en streaming devenant les modes de consommation communs.

Le DVD, quant à lui, bien que destiné à terme à un sort identique au CD, est toujours dans une phase euphorique et reste très demandé par le public. L'offre des médiathèques comprend des films d'auteur, des documentaires, des séries et des raretés introuvables sur internet.

L'ESPACE MUSIQUE ET CINÉMA

Les sections musique et DVD, auparavant séparées physiquement à la Médiathèque de Cavaillon, se regroupent pour former un lieu unique, l'espace Musique et Cinéma que vous retrouverez au 2ème étage.

Les Médiathèques, en plus des prêts, programment de multiples rendez-vous culturels autour de la musique et du cinéma.

- Des **ateliers** autour de thématiques diverses : film d'animation, ateliers d'écriture…
- Des **débats** comme "Parlons musique"
- Des **conférences**, sous la forme de cycles
- Les **rentrées littéraires**
- Des **cafés philos** pour la Jeunesse

Le cinéma est mis à l'honneur avec **le Mois du Film documentaire**, **la Fête du cinéma d'animation**, **le Jour le plus court** et **le Zoom sur la danse** (projection de documentaires de chorégraphes). Vos médiathèques vous offrent aussi des mini-concerts en accès libre. Vous avez enfin la possibilité d'écouter la musique sur les postes d'écoute et de visionner des films sur place. À bientôt dans ce nouvel espace !

CHIFFRES CLÉS

9 médiathèques

1 point lecture

226 000 documents
sur l'ensemble du réseau

300 abonnements
aux magazines

25 000 films DVD

28 000 CD

1375 partitions

SERVICE DES MÉDIATHÈQUES
60 Rue Véran Rousset
84300 Cavaillon
Tél : 04 90 76 21 48
mediatheque@c-lmv.fr
www.luberonmontsdevaucluse.fr/médiatheques

C'EST AU PROGRAMME

Chaque trimestre dans les médiathèques, une centaine d'évènements vous est proposée. L'entrée aux manifestations est libre et gratuite, dans la limite des places disponibles.

> Atelier d'écriture théâtrale avec Joël Jouanneau – 26 novembre à la Médiathèque de Cavaillon, en partenariat avec La Garance à Cavaillon.

> Exposition "L'enfant caché dans l'encrier" d'Annie Drimaracci, illustratrice jusqu'au 30 novembre à Cavaillon.

> **Théâtre en famille "L'enfant caché dans l'encrier"** : La Garance, 26 novembre à 11h.
Spectacle accueilli avec le soutien de l'association des écoles laïques de Cavaillon.

> Concert "Tradition – Création" Duo Montanaro Cavez - vendredi 9 décembre à 18h30 à la Médiathèque de Cavaillon.

> Projection "Le jour le plus court" dans le cadre de la Fête du Court Métrage : samedi 17 décembre à 16h à la Médiathèque de Cavaillon.

Et comme d'habitude, plusieurs dates et lieux sont proposés pour :
La Malle à Histoire / La Ludothèque / La Malle à Philo…

RESTEZ CONNECTÉS

Bien d'autres évènements sont au programme, consultez l'agenda complet des Médiathèques sur le site de LMV.

DES LISEUSES ET DES TABLETTES À LA MÉDIATHÈQUE LA DURANCE

Des ateliers adultes et enfants pour s'approprier ces supports numériques sont proposés jusqu'à décembre dans le réseau des médiathèques. Pour le public qui manipule déjà l'outil, il est question de tester des applications pédagogiques, tandis que les autres sont initiés aux possibilités qu'offrent ces supports nouvelle génération.
Le réseau des Médiathèques, c'est :
- 20 liseuses,
- 250 œuvres numériques,
- 15 tablettes,
- 10 postes informatiques reliés à Internet.

Rendez-vous dans les Médiathèques de 15h à 18h pour la présentation des nouveaux services numériques : site internet des médiathèques, service de formation à distance Vodéclic, liseuses et tablettes.
- mardi 22 novembre à Maubec
- vendredi 9 décembre à Oppède
- vendredi 16 décembre à Lagnes
- mardi 20 décembre à Cabrières d'Avignon

Participez aussi aux "Ateliers numériques"
- "Les Ipad de la section Musique, un parcours en trois étapes" : Médiathèque de Cavaillon, samedi 3 décembre 10h > 11h30 (Adolescents/Adultes).

- "Café-tablettes", comment utiliser les tablettes au quotidien ? : Médiathèque de Cavaillon - 10h > 11h30 (Adultes)
samedi 26 novembre "Communiquer : messageries et réseaux sociaux"
samedi 10 décembre "Des applications à votre service".

- "Croc'tablettes", les applications ludo-éducatives ont du bon : Médiathèque de Cavaillon, mercredi 14 décembre > 15h (6 à 12 ans).

SERVICES À DISTANCE À PARTIR DE VOTRE COMPTE LECTEUR

- Vous êtes en retard ?
Prolongez les prêts de chez vous.

- Un livre vous tente mais nous ne l'avons pas ?
Faites-nous une suggestion d'achat sur notre site.

- Vous souhaitez lire un livre qui n'est pas disponible ?
Vous pouvez le réserver en ligne.

- Vous ne savez plus ce que vous avez emprunté ?
Consultez l'ensemble de vos emprunts en ligne.

ENQUÊTE DE SATISFACTION DU SERVICE

Afin d'améliorer l'offre de services, un questionnaire de satisfaction a été soumis au public :
75% des personnes interrogées étaient des femmes entre 40 et 59 ans.

Des médiathèques, pour quel public ?
42% des répondants sont des actifs, suivis par 38% de retraités.
49% sont des inactifs.

88% des sondés se déclarent satisfaits des services proposés

Pour quelle utilisation des services ?
93% des adhérents empruntent des documents.
33% consultent des documents sur place.
22% visitent les expositions
Quel avis sur la programmation culturelle ?
50% sont satisfaits.
34% connaissent le programme des manifestations.
25% apprécient la newsletter envoyée par courriel.

VOS MESSAGES

Messages laissés par des lecteurs…
"Très satisfait de ce bel équipement. Un l'Islois envieux".
"Tout est parfait pour nous : l'accueil, le choix et les lieux bien sympas de chaque bibliothèque".
"Vital ! Absolument nécessaire ! Merci à toute l'équipe et à votre sens du partage pour toutes les générations".

Musiques actuelles

LMV PRÉSENTE LA PROGRAMMATION DE SES PARTENAIRES CULTURELS, LA GARANCE À CAVAILLON ET LA GARE À COUSTELLET.

MUSIQUE CLASSIQUE

Johann-Sebastian Bach
Jean-Pierre Lecaudey
Oratorio de Noël BWV 248
samedi 10 décembre à 20h30
à la Cathédrale Saint-Véran de Cavaillon

En partenariat avec
l'Association Kabellion
et Musiques Sacrées en Avignon
Photo DR

CONCERT

Lance-croquettes
Village Pile-Poil + invités
Soirée de sortie d'album
vendredi 16 décembre à 20h30
à La Garance

En partenariat
le Village et la Gare de Coustellet
Photo Christophe Loiseau

HIP HOP SESSION

Georgio
+ Billie Brelok (1ère partie)
Deux jours autour du Hip Hop
vendredi 7 avril à 21h
à La Gare de Coustellet
et samedi 8 avril à 20h30
à La Garance

En partenariat avec
La Gare de Coustellet
Photo DR et Titi photgraphe

> LA GARANCE
Rue du Languedoc
BP 10205 – 84306 Cavaillon Cedex
Tél. 04 90 78 64 64
www.lagarance.com

PROJECTION + CONCERT

Court C'est Court !
Clips + Kino + Concert
PAYS BAS EN FANFARE !
samedi 19 novembre
à La Gare de Coustellet

Dans le cadre des Rencontres Court C'est Court (23e édition)

CONCERT

BERNARD ADAMUS
Chanson-Blues / Montréal
+ Yellow
Folk / Toulouse
vendredi 2 décembre
Photo Nicolas Gouin

STAGES ARTISTIQUES

TRAVAUX PRATIQUES :
Ateliers Musiques Actuelles #2
Thème : Initiation aux techniques de sonorisation
Sam. 29 oct. + 12 nov. + 3 déc.
14h > 18h - 35€ le cycle

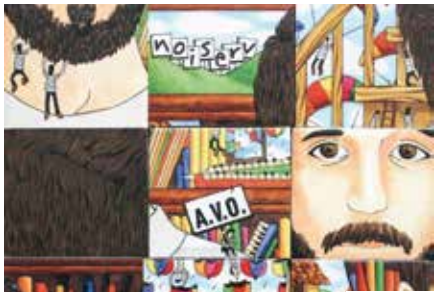

CONCERT

NOISERV
One man band / Lisbonne
+ Clarcèn
Chanson solo / Nice
vendredi 25 novembre
à La Gare de Coustellet

CONCERT

MESPARROW
Jungle Mélodies / Tours
+ Gaïo
Folk Soul / Marseille
vendredi 9 décembre
Photo Fabien Tijou & Izumi Idoia

L'ORCHESTRE DES PAS MUSICIENS

Atelier de "Soundpainting"
(langage gestuel musical)
Un samedi par mois
10h > 13h
140 € l'année + adhésion 10€

CAFÉ THÉMATIQUE

CAFÉ-MUSIQUE(S) 7
Moment convivial pour venir se dégourdir les oreilles et échanger des coups de cœurs musicaux ! Venez avec vos CD, mp3, et vos liens internet...

SOIRÉE CLUBBING ÉLECTRO TECHNO-TRANCE

LA GARE SOCIAL CLUB #3
Nicolas Cuer + Teddy Sambuki + Axiom + Shred'Er
vendredi 16 décembre

> LA GARE
105 quai des entreprises – Coustellet
84660 – Maubec
Tel : 04 90 76 84 38
www.aveclagare.org
"La Gare de Coustellet"

Activités aquatiques

PISCINE COUVERTE ROUDIÈRE

Ouverte de septembre à juin, la piscine Alphonse Roudière propose un panel d'activités aquatiques pour tous. L'aquabike, l'aquagym ou encore l'aqua fitness sont pris d'assaut à chaque début d'année. Les cours sont dispensés par des maîtres-nageurs sauveteurs. D'autres activités sont encadrées par des associations, partenaires de l'intercommunalité.

PISCINE ALPHONSE ROUDIÈRE
04 90 78 19 19
La Clède- 84300 Cavaillon
www.luberonmontsdevaucluse.fr

HORAIRES D'OUVERTURE

En période scolaire
Lundi
12h / 13h30 et 17h30 / 19h
Mercredi
17h / 19h
Jeudi
12h / 13h30
Vendredi*
12h / 13h30
Samedi
14h / 19h
Dimanche
9h / 13h

En période de petites vacances scolaires,
se reporter au site internet.

TARIFS

Enfants habitant le territoire LMV
De 4 à 13 ans : 1,50 €
Abonnement
10 entrées : 12 €
50 entrées : 55 €
100 entrées : 100 €

Adultes habitant le territoire LMV
à partir de 14 ans : 3 €
Abonnement
10 entrées : 27 €
50 entrées : 125 €
100 entrées : 200 €

Tarif associations et comités d'entreprise du territoire LMV
600 € / carnet de 500 entrées

Pour en savoir plus :
www.luberonmontsdevaucluse.fr/piscines

** Une partie du bassin est réservée à la natation sportive*

> EVEIL EN EAU
Chaque samedi matin, la piscine Roudière à Cavaillon est exclusivement réservée aux activités de l'association "Eveil en Eau".

Cours de préparation à la naissance
Possibles dès le 4ème mois de grossesse. La séance d'une heure est dispensée par un professionnel de la santé et un maître-nageur sauveteur.
> samedi de 9h00 à 10h00 (hors vacances scolaires).

Bébé-nageurs
Les enfants sont accueillis de 4 mois à 5 ans, accompagnés d'un adulte. Dans une eau chauffée à 32°, des animateurs spécialisés et diplômés sont présents pour encadrer et guider enfants et parents, autour de jeux, toboggans et tapis.
> samedi de 9h00 – 9h30 : 4 à 14 mois / 9h30 - 10h15 : 15 à 36 mois / 10h15 – 11h00 : 3 à 5 ans.

Jardin Aquatique
réservé aux enfants de 6 à 10 ans, sans accompagnateur. Au travers de jeux, ils acquièrent autonomie et assurance en milieu aquatique.
> samedi de 11h00 - 11h45

Tarif à la séance, par carnet de 11 séances ou sur abonnement.

Plus d'info : www.eveileneau.fr
eveileneaucavaillon@gmail.com
Tél. : 06 40 75 59 09

> TRITON CLUB CAVAILLON
Affilié à la Fédération Française de Natation, le Triton Club Cavaillon invite adultes et enfants à la pratique de la natation, en loisir ou en compétition. Des tests sont organisés chaque début de saison en septembre pour sélectionner les nouveaux nageurs qui désirent s'inscrire dans une section Compétition.
Le Triton Club Cavaillon, c'est :
- une École Natation Française (E.N.F.) qui s'adresse aux enfants de 5 à 9 ans les mercredi et vendredi après-midi,
- une activité de Natation Compétition au sein de la FFN dès l'âge de 10 ans, jusqu'à cinq fois par semaine pour les plus âgés,
- une activité de Natation Loisir jusqu'à trois fois par semaine pour les plus âgés, destinée aux jeunes nageurs souhaitant suivre un entraînement régulier sans s'impliquer dans la rigueur de la préparation aux compétitions.
La migration vers la section Compétition est possible en cours de saison pour ces nageurs.
- une activité de Natation Loisir destinée aux adultes les jeudi soir et samedi à 13h,
Le Triton Club Cavaillon compte 6 groupes de niveaux, enfants et adultes répartis par tranche d'âges. La Piscine Roudière met à disposition 10 créneaux par semaine pour leur entraînement.

Plus d'info : tritoncavaillon.fr
contact@tritoncavaillon.fr

> CAVAILLON TRIATHLON CLUB
Le triathlon est une discipline sportive consistant en l'enchaînement de trois épreuves : la natation, la course à pied et le cyclisme. Elles se suivent sans pause mais avec des ravitaillements entre chaque sport. Le triathlon se pratique en loisir ou compétition, en individuel ou en équipe.
Le club de Cavaillon, 27 ans d'existence, compte plus de 120 licenciés.
- Les entrainements de natation sont pratiqués à la piscine Roudière les lundi et mardi dès 20h, le vendredi à 12h et le samedi de 17h à 19h (bassin partagé).
Lors de compétition, la natation peut se dérouler en eau libre : en mer, en lac ou étang, voire en rivière.
- Le cyclisme est bien souvent un contre-la-montre individuel. Les entrainements ont lieu sur piste au stade Vélodrome, sur route et dans la nature.
- Pour ce qui concerne la course à pied, il s'agit d'une course de fond sur route ou sur chemin. Les membres du club utilisent le stade Pagnetti à Cavaillon ou s'exercent dans la nature.

Plus d'info : www.cavaillon-triathlon.fr
cavaillon.triathlon@gmail.com

> OCTOPUS DU LUBERON

Activité de plongée sous-marine avec bouteilles d'oxygène, Les "Octopus du Luberon" s'exercent à la piscine Roudière, le vendredi soir. Le week-end, des sorties en mer et en fosse sont organisées. Ils proposent de découvrir l'activité sous la forme d'un baptême offert en piscine (sur réservation).

La plongée se pratique aussi en compétition
La Plongée Sportive en Piscine (PSP) est une discipline sportive en plongée scaphandre, pratiquée exclusivement en piscine. Cette activité a des côtés ludiques, conviviaux et sportifs : elle se compose d'épreuves chronométrées, mêlant aisance aquatique, vitesse, dextérité et déplacements sous-marins avec l'équipement traditionnel du plongeur.
Le club « Octopus du Luberon » a déjà participé à plusieurs compétitions dont le championnat de France 2015 qui a eu lieu à Nîmes. La section PSP s'entraîne chaque lundi soir dans un couloir dédié.

Plus d'info :
www.plongeurs-chevalblanc.fr
lesoctopusduluberon@gmail.com

LMV en couleurs

ZOOM SUR LA SIGNALÉTIQUE

Dans le cadre de la mise en place de la nouvelle charte graphique LMV, les bâtiments et les équipements structurants de l'intercommunalité sont désormais identifiés selon une identité visuelle commune.

LMV connectée

APPLICATION MOBILE LMV

Vous connaissez peut-être l'application LMV pour smartphone sortie fin 2015. Téléchargée sur les téléphones portables, elle permet d'obtenir des informations sur LMV en quelques clics : horaires, jours d'ouverture, adresses des sites et des équipements LMV…
L'appli évolue ! Elle contient désormais un onglet "Sortir" et recense tous les bons plans à suivre sur le territoire LMV. Alors restez connectés et sortez !

SITE INTERNET LMV

Le site de votre collectivité pour suivre l'actualité www.luberonmontsdevaucluse.fr

Luberon Monts de Vaucluse publie régulièrement des informations pratiques de votre quotidien. Il vous permet d'en prendre connaissance mais aussi d'interagir avec les services de l'intercommunalité.

Les services les + utilisés :
• **Agenda culturel des Médiathèques** pour être informé des évènements organisés par le réseau.
• **Le Catalogue en ligne des médiathèques** pour trouver et réserver un ouvrage, prolonger le prêt…
• **L'Espace famille de la Petite Enfance** pour régler la garde en ligne et se tenir informé des activités.
• **La rubrique Environnement** pour connaitre les consignes de collecte et de tri ou faire une demande en ligne d'une carte "Pass déchetterie".
• **L'office de tourisme intercommunal** pour trouver des idées sorties nature, culturelles, sportives…
• **La rubrique Marchés publics** pour consulter les avis de publication et les avis d'attribution.
• Le lien vers la plateforme de **télédéclaration de la Taxe de Séjour** pour les propriétaires d'un hébergement touristique.
• **"Nous contacter"** pour poser vos questions en direct.
• […]

Mais aussi des informations sur les **projets à venir et en cours, les piscines, les concerts de la Garance et de la Gare**…

A SAVOIR
L'actualité directement dans votre boite mail ? Inscrivez-vous à la Newsletter LMV.

Toutes vos sorties sur une appli !

Luberon Monts de Vaucluse

Luberon Monts de Vaucluse

- Evénements
- Concerts
- Médiathèques
- Marchés
- Festivals
- Expositions
- Loisirs sportifs
- Visites guidées

création La Vache Noire Sud